



關渡宮農民曆

中華民國 115年 西元 2026年
丙午 年 生肖 馬

關渡宮

財團法人台北市關渡宮簡介

關渡宮草創於清聖祖康熙五十一年（一七一二），由臨濟宗第一代比丘綿遠法師恭迎天上聖母金身，渡海來台開山；淡水通事賴科鳩集平埔族共同營建。康熙五十四年（一七一五）易茅以瓦，初名「天妃廟」，諸羅縣令周鍾瑄題匾「靈山」。自發軔之初即由漢、原住民合力興造，形成北臺灣少見的跨族群媽祖信仰共同體。廟中尚存乾隆癸卯年（一七八三）龍柱一對與虎門廳外平埔族「臺長生敬奉」麒麟堵，為平埔族參與建廟之鐵證。

自清代以降，漳、泉、興化三府移民與廣東茶陽、饒平等客家族體踴躍襄助。乾隆、道光間屢有修葺，道光年間重修碑記今仍嵌於功德堂左牆，載錄北臺墾戶、郊行、商號、船戶之捐修名目。大正十一年（一九二二）改稱「關渡宮」，日治時期續有修築。一九五五年聘木雕大師黃龜理主持擴建，正殿加設左右偏殿，廟埕開五門以觀「天后」尊格；一九六九年加建戲臺，一九七三年鑿通古佛洞，一九八二年開鑿財神洞，二〇〇〇年凌霄寶殿落成。二〇〇八年完成全臺首座媽祖傳記石雕；二〇一六年修繕華藏大樓安座開光五佛殿與三聖殿；二〇一九年建置「群賢館」，二〇二〇年設「千豆媽文化館」，「關渡人文館」，二〇二二年啟用「多功能藝文館」。

關渡宮主祀天上聖母（媽祖），信仰核心由「大媽、二媽、三媽」三脈構成。大媽，開基湄洲迎來之金身，位格最尊。二媽，傳說基隆河暴漲漂至呷哩岸，初祀於慈生宮五穀先帝廟，修建時奉寄關渡；工程竣事，媽祖示留關渡護海口，遂成關渡二媽。乙未割臺（一八九五）之亂，日軍自澳底登陸南下，誤認廟內藏抗日人士而縱火焚毀；關渡二媽金身由八里蛇仔形（今龍源里，俗稱「龍形」）仕紳連夜藏匿，倖免於難。二媽靈應事蹟最為著名，迎請多以二媽為主。三媽（醫生媽），北投稻香、桃源一帶林姓「錦園」堂家祀，自泉州同安迎來，傳至第六代奉示獻關渡宮，以濟群生。

迎請關渡媽習俗綿延逾百年，形成北臺灣獨具的「關渡媽信仰文化圈」。二〇一三年十二月二五日，「迎請關渡媽」年例文化依《文化資產保存法》登錄為臺北市文化資產之重要民俗。每年由農曆正月初月中旬起，北海岸、東北角、基隆、宜蘭，乃至桃園、新竹諸聚落相繼「刈單」，至服務台登記、繳納香燈，廟方依期備辦。為應各聚落年例所需，經媽祖允可，關渡二媽分靈增塑，大尊十六尊，小尊六五尊，全年迎請案件高達四百起，成為北臺媽祖信仰最醒目的文化景觀。俗諺云：「北有關渡媽，南有北港媽」，可見其影響之宏。

關渡「五大角」傳為日治初期重建時統合，區域跨今日北投與淡水竹圍、八勢，以「里」為基本單位。除農曆七月十五日各角輪辦「慶讚中元」備豬公祭品於廟前贊普外，正月諸角亦自發恭迎二媽出巡，

形成宗教節慶與里社自治互為表裡的地方網絡。

自三川殿、正殿至後殿沿中軸層層遞進，兩廊展翼為龍、虎空間。龍柱、石獅、牆身石雕刀法勁健；門神以少見之浮雕呈現，立體鮮活。三川殿，藻井、斗拱、樑坊遍飾鏤雕與彩繪；屋脊剪黏、交趾陶色澤華美，多取吉祥題材與民間故事。殿宇依山就勢、層層抬升，與關渡山水互映，營造「廟在山中、山在廟中」的境界。

本宮正殿供奉天上聖母（媽祖），側殿供奉觀音佛祖、文昌帝君；古佛洞供奉千手千眼觀音佛祖、四大天王及二十八部眾；財神洞供奉天官、各路財神與福德正神；凌霄寶殿供奉玉皇上帝、三官大帝、太陽星君、太陰星君、南斗星君、北斗星君、東華帝君及瑤池金母；太歲殿供奉太歲星君，安奉太歲燈；藥師佛殿供奉藥師琉璃光如來和十八羅漢，提供信徒安置長生祿位；廣渡寺供奉地藏王菩薩及九處祭祀空間。華藏大樓五佛殿供奉毘盧遮那佛、阿閼佛、阿彌陀佛、寶生佛和不空成就佛，構成五智如來意境，前供奉彌勒尊佛、兩側韋馱尊天菩薩及伽藍聖眾菩薩為護法。三聖殿主祀阿彌陀佛、觀世音菩薩和大勢至菩薩等西方三聖，另祀文殊師利菩薩、地藏王菩薩、藥師佛與日光菩薩、月光菩薩，恭奉天上聖母。延平郡王殿供奉延平邵王鄭成功及三將軍。多元神祇譜系映現港口聚落面向海陸的實用祈願：祐航、祈豐、醫護、學業與財成並重。

群賢館，梳理沿革、紀要與先賢擘畫；千豆媽文化館（凌霄寶殿二樓），典藏千豆媽文物與布袋戲偶；關渡人文館（華藏大樓二樓），蒐藏古農具、呷哩岸石及民俗器物；多功能藝文館（華藏大樓一樓），會議兼具展演與推廣並用，深耕社區。附設圖書館、編撰《關渡宮文化叢書》、雕刻媽祖神蹟與護國祐民石雕、春節期間舉辦電動花燈展與福食供應。本宮全年興辦藝文教育課程、辦理關渡宮媽祖文化季等，持續以通俗而深厚的文化形式回饋社會。

本宮秉承聖母濟世精神，長年辦理重大災難慰助、冬令慰問金，暨基北宜花東與桃竹苗北地區助學金。並提供太歲燈、光明燈、平安燈、文昌燈、藥師燈、財神燈與祭解、補財庫等服務，回應信眾身心經濟之需。宗教儀禮、社會救助與文化教育三位一體，使關渡宮成為北臺灣兼具信仰中樞與公共文化樞紐的現代寺廟典範。關渡宮自一七一二肇建，以跨族群的創建情境、歷劫不墜的修護脈絡、兼融儒釋道的祀典體系，以及持續創新的館別、出版與公益實踐，構築出北臺媽祖信仰最具代表性的文化場域。「迎請關渡媽」年例文化圈綿密鋪展於鐵路所及的城鄉版圖，既是先民開墾史的精神傳承，也是當代社會的文化資本。登錄重要民俗之後，關渡宮肩負保存與活化之責，在「山水與廟互為風景」的空間詩學中，持續護持海口、照拂民生，讓慈悲與勇毅在北臺灣的山川之間代代相續。

虔誠則靈感 農曆諸神佛誕辰千秋表 敬神如神在

令 月 三						令 月 二						令 月 正						
三月初三日	三月十五日	三月十九日	三月二十日	三月廿三日	三月廿五日	二月初二日	二月初三日	二月初六日	二月初九日	二月十五日	二月十九日	正月初一日	正月初一日	正月初四日	正月初九日	正月十三日	正月十五日	正月十五日
玄天上帝聖誕	中路財神趙元帥聖誕	太陽星君聖誕	註生娘娘聖誕	天上聖母聖誕	南方寶生佛佛辰	福德正神聖誕	文昌梓潼帝君聖誕	東華帝君聖誕	東方阿闍佛佛辰	太上老君聖誕	觀世音菩薩聖誕	元始天尊萬壽	彌勒尊佛佛辰	接神	玉皇上帝萬壽	關聖帝君飛昇	門神戶尉千秋	上元天官大帝聖誕
令 月 七						令 月 六			令 月 五			令 月 四						
七月初二日	七月十三日	七月十五日	七月十八日	七月十九日	七月廿四日	六月初三日	六月十九日	六月廿四日		五月初六日	五月十三日		四月初四日	四月初七日	四月初八日	四月十七日		
北方不空成就佛佛辰	大勢至菩薩聖誕	中元地官大帝聖誕	瑤池金母王母娘娘聖誕	值年太歲星君聖誕	延平郡王聖誕	韋馱尊天菩薩聖誕	觀世音菩薩得道紀念	關聖帝君聖誕 (即伽藍聖眾菩薩)		清水祖師成道紀念	霞海城隍爺聖誕			千里眼順風耳將軍生日	釋迦牟尼佛萬壽 (即毘盧遮那佛)	延平郡王及三將軍紀念日		
令 月 二十				令月一十		令 月 十		令 月 九				令 月 八						
十二月初八日	十二月十六日	十二月廿三日	十二月廿四日	十二月廿五日	十二月廿九日	十月十五日		九月初一日	九月初九日	九月初九日	九月初九日	九月初九日	八月初三日	八月初三日	八月初三日	八月十五日		
釋迦牟尼佛成道紀念	福德正神千秋	大聖緊那羅王菩薩聖誕	送神	天神下降	南斗北斗星君下降	下元水官大帝聖誕		南斗星君聖誕	天上聖母飛昇	斗母星君聖誕	觀世音菩薩出家紀念	消災延壽藥師佛佛辰 (九月三十日)	九天司命灶君聖誕	太陰星君聖誕	北斗星君聖誕			

二〇二六 JAN
陽曆正月大 (31天)
陰曆十二月小
建己丑危宿至十二月十七日

己丑月
 季臘
 朔日
 西風
 六畜
 災
 月
 東
 二
 夬
 六二
 四九
 五
 八七
 三

時吉日每	方財喜每	齡沖每	占胎每	方神日
	位神神日	煞肖年日		

		歲德合		月德合		子入良		歲德合		德合		歲德合		德合		歲德合	
15	14	13	12	11	10	9	8	7	6	寒小		5	4	3	2	1	
星期四	星期三	星期二	星期一	星期日	星期六	星期五	星期四	星期三	星期二	日出：06時39分 台灣：17時23分 申正一刻09分13秒		星期一	星期日	星期六	星期五	星期四	
雉			時入坤宮	時入坤宮	初下弦子	時入巽宮	時入巽宮	貴人登天	午戌二時			今日雁小寒	正望	正望	時入乾宮	時入乾宮	
廿七	廿六	廿五	廿四	廿三	廿二	廿一	二十	十九	十八	十七		十六	十五	十四	十三	十二	
丑己火	子戊火	亥丁土	戌丙土	酉乙水	申甲水	未癸土	午壬木	巳辛金	辰庚金	卯乙土		寅甲土	丑丁土	子丙水	亥乙火	戌甲土	
建斗	閉箕	開尾	收心	戌房	申水	未木	午木	巳金	辰金	卯土		寅土	丑土	子水	亥火	戌土	
八三貴	七三既	六三家	中五禽	四三豐	危氏	破亢	執角	定軫	平翼	滿張		滿星	除柳	建鬼	閉井	三三昧	
九	四七	八	一六	四九	九三	八四	七一	四三	九一	八七		六八	七四	三六	三三	三三	
宜	宜	宜	宜	宜	宜	宜	宜	宜	宜	宜		宜	宜	宜	宜	宜	
宜祭祀解除交易教牛馬造畜稠栖棧	日逢正紅紗日大凶吉事少取	服移柩安葬開帳作娶出行	祭祀開光祈福齋醮納裁衣修造動土起基上樑	祭祀開光祈福齋醮納裁衣修造動土起基上樑	祭祀開光祈福齋醮納裁衣修造動土起基上樑	祭祀開光祈福齋醮納裁衣修造動土起基上樑	祭祀開光祈福齋醮納裁衣修造動土起基上樑	祭祀開光祈福齋醮納裁衣修造動土起基上樑	祭祀開光祈福齋醮納裁衣修造動土起基上樑	節前日逢受死日不宜諸吉事立券安葬		節前日逢受死日不宜諸吉事立券安葬	節前日逢受死日不宜諸吉事立券安葬	節前日逢受死日不宜諸吉事立券安葬	節前日逢受死日不宜諸吉事立券安葬	節前日逢受死日不宜諸吉事立券安葬	
申酉正北	巳午正東	辰未正南	寅卯正西	丑寅正北	子丑正南	亥子正東	戌亥正西	酉戌正北	申酉正南	未申正北		午未正東	巳午正南	辰未正西	寅卯正北	丑寅正南	
歲煞東	歲煞南	歲煞西	歲煞北	歲煞東	歲煞南	歲煞西	歲煞北	歲煞東	歲煞南	歲煞西		歲煞北	歲煞東	歲煞南	歲煞西	歲煞北	
外占廟	外占廟	外占廟	外占廟	外占廟	外占廟	外占廟	外占廟	外占廟	外占廟	外占廟		外占廟	外占廟	外占廟	外占廟	外占廟	

(斗指丑為大寒，時大寒栗烈已極，故名大寒也。)

德歲 合天 月	腹水 堅澤				德歲 臘天 月	厲征 疾鳥				德歲 合天 月	寒大	子一元 人乾三				德歲 天月	
31 星 期 六	30 星 期 五	29 星 期 四	28 星 期 三	27 星 期 二	26 星 期 一	25 星 期 日	24 星 期 六	23 星 期 五	22 星 期 四	21 星 期 三	日出 ：06 時40 分	20 星 期 二	19 星 期 一	18 星 期 日	17 星 期 六	16 星 期 五	
時入 坤宮	時五 福卯		聖辰 巳貪 狼殿	時入 巽宮	正12 上48 弦51 午	聖丑 寅左 輔殿		時入 艮宮	時五 福酉	麒麟		今日 大寒 雞乳 寒	初03 合朔 24寅		午11 土王 04用 事	時入 中宮	
十三	十二	十一	初十	初九	初八	初七	初六	初五	初四	初三		初二	初十一	三十	廿九	廿八	
巳乙 火六	辰甲 火五	卯甲 金四	寅癸 金三	丑壬 金二	子辛 土一	亥己 木九	戌戊 木八	酉丁 火七	申丙 火六	未乙 金五		午甲 金四	巳癸 水三	辰壬 水二	卯辛 木一	寅庚 木九	
定柳 六六 異一 三七	平鬼 中五 倉二 三	滿井 四六 恒九 七八	除參 三三 六鼎 四九	建贅 二二 六過 大三 一	閉畢 一六 姤八 九二	開昂 九四 復八 二二	收胃 八四 頤三 六一	成婁 七四 屯四 九四	危奎 六四 益九 八四	破壁 中五 倉六 七		執室 四四 震一 九	定危 三四 噬六 四	平虛 二四 隨七 六	滿女 一四 妄二 三	除牛 九三 夷一 三	
宜	宜	宜	宜	◇	宜	宜	宜	☆	宜	★	益有菜蔬	宜	宜	宜	宜	宜	
安祭 祀開 光納 宅采 納裁 財衣 牧嫁 養出 火修 造起 開基 上樑 安門	結婚 姻平 治道 塗忌 造廟 安門 作灶 栽種	市立 券交 行訂 盟納 財結 網裁 衣嫁 養會 親友 起基 安床 開	安開 光沐 浴入 宅學 解裁 衣嫁 娶出 火拆 卸修 造起 基上 樑	宜日 逢正 紅紗 日凡 事少 取教 牛馬 造畜 稠栖 棧	祭財 祀新 福求 開祠 井設 醮入 學沐 浴理 髮問 名訂 盟納 采	祭親 友開 福求 開祠 井設 醮入 學沐 浴理 髮問 名訂 盟納 采	祭祀 納財 捕捉 收獵 忌造 廟安 床作 灶造 船	宜祭 祀齋 醮入 殮成 除服 破土 啓攢 修墳 立碑 安葬	日逢 受死 日不 宜諸 吉事 分帖	宜祭 祀破 屋壞 垣解 除	北部：紅菜頭、菜瓜、匏仔、萵蒿、東菠菜 中部：菠菜、菜瓜、小白菜、匏仔、紅菜頭 南部：白芋、蓮藕、絲瓜、扁蒲、水芋、 土白菜	祭祀 開光 納福 畜入 殮移 柩破 土修 墳安 葬	祭移 徙入 宅納 財裁 衣會 親友 出火 修造 起基 上樑 安	泥墻 平治 道塗 忌作 灶開 井造 廟造 橋	祭財 祀出 行理 髮針 灸裁 衣嫁 養會 親友 起基 安床 開	祭財 祀出 行理 髮針 灸裁 衣嫁 養會 親友 起基 安床 開	祭財 祀出 行理 髮針 灸裁 衣嫁 養會 親友 起基 安床 開
申寅 酉卯	申寅 酉卯	未巳 戌辰	巳卯 辰酉	午辰 巳酉	午辰 巳酉	午辰 巳酉	午辰 巳酉	午辰 巳酉	午辰 巳酉	午辰 巳酉		未寅 酉卯	卯子 酉巳	申卯 酉巳	未寅 酉卯	酉戌 辰未	
東 南 北 歲 煞 東	東 南 北 歲 煞 東	東 南 北 歲 煞 東	東 南 北 歲 煞 東	東 南 北 歲 煞 東	東 南 北 歲 煞 東	東 南 北 歲 煞 東	東 南 北 歲 煞 東	東 南 北 歲 煞 東	東 南 北 歲 煞 東	東 南 北 歲 煞 東		東 南 北 歲 煞 東	東 南 北 歲 煞 東	東 南 北 歲 煞 東	東 南 北 歲 煞 東	東 南 北 歲 煞 東	
7 房 內 磨 東	7 房 內 磨 東	8 房 內 磨 東	9 房 內 磨 東	10 房 內 磨 東	11 房 內 磨 東	12 房 內 磨 東	13 房 內 磨 東	14 房 內 磨 東	15 房 內 磨 東	16 房 內 磨 東		18 房 內 磨 東	19 房 內 磨 東	20 房 內 磨 東	21 房 內 磨 東	22 房 內 磨 東	
北 確 外 正 磨 北	北 確 外 正 磨 北	北 確 外 正 磨 北	北 確 外 正 磨 北	北 確 外 正 磨 北	北 確 外 正 磨 北	北 確 外 正 磨 北	北 確 外 正 磨 北	北 確 外 正 磨 北	北 確 外 正 磨 北	北 確 外 正 磨 北		北 確 外 正 磨 北	北 確 外 正 磨 北	北 確 外 正 磨 北	北 確 外 正 磨 北	北 確 外 正 磨 北	

寶瓶



在同我漁

安平：馬鮫、沙魚、烏魚

高雄：釣鮑、珊瑚

東港：狗母、過仔魚

六

[illegible]

嫁娶 出嫁迎娶，依古禮，先經納采，問名，訂盟後，男方擇佳期良辰，備禮轎，至女方迎娶新娘，返家入門祭祀祖先後進新房「各地依地方例或有不同」

結婚 結婚指締結姻緣，如指腹為婚，男女雙方互許終身，雙方父母約定子女婚事，亦含納婿，嫁娶等。現多指各式婚禮

結婚與嫁娶不同，結婚指的範圍較大，曰課嫁娶較明確的規範

萌草 動木	天德合	德歲合月			瑞人 彩日	天德	歲月德	(刀砧) (一二元)	水雨			天德合	德歲合月		
28 星期六	27 星期五	26 星期四	25 星期三	24 星期二	23 星期一	22 星期日	21 星期六	20 星期五	19 星期四	日沒：17時50分	台灣夜子初三刻	日出：06時26分	18 星期三	17 星期二	16 星期一
		麒麟日 十日得辛	聖誕 玉皇大帝	正● 20上 29弦 01戌	會天 時人 中宮	時五 五福 西	時五 五福 西	四牛 耕 地	時五 五福 宮				正● 20 02朔 32戌	鳳凰	鳳凰
十二	十一	初十	初九	初八	初七	初六	初五	初四	初三				初二	初一	廿九
西癸 金七 赤七	申壬 金六 白六	未辛 土黃 五三	午庚 土綠 四三	巳己 木碧 三三	辰戊 木黑 二二	卯丁 火白 一四	寅丙 火紫 一四	丑乙 金八 白八	子甲 金七 赤七				亥癸 水碧 三三	戌壬 土黃 五五	辛酉 木綠 四四
危柳 七九 比七 7二	破鬼 六九 觀二 7一	執井 中五 禽九 3九	定參 四九 豫八 9八	平贅 三九 脊三 2八	滿畢 二九 辛四 6九	除昂 一九 九零 9六	建胃 九八 肅六 4二	閉婁 八八 艮二 6三	開奎 七八 寒二 1一				收壁 六八 漸七 6六	成室 中五 禽四 4四	危危 四八 過小 3八
宜	★	宜	宜	宜	宜	宜	宜	宜	宜				宜	宜	宜
上祭 樑開 安門 光祈 福出 宅開 出栽 種牧 養取 魚入 殮破 土安 葬	宜祭 日破 除沐 浴大 耗凶 不宜 諸吉 壇垣 掃舍 宇	安祭 捕捉 福出 行納 養嫁 娶出 火修 造動 土起 基上 樑	結網 收獵 牧養 納畜 入殮 啓攢 安葬 (勿探病)	祭祀 開光 祈福 出行 納養 娶出 火修 造動 土起 基上 樑	作灶 平治 道塗 忌開 市祈 福出 行造 廟	收獵 斷蠟 蟻牧 養○ 七龍 治水 ○一 姑把 蠶○ 蠶食 七葉	祭祀 祈福 求嗣 理髮 冠笄 會親 友安 床結 網候 雁北	祭祀 祈福 求嗣 理髮 冠笄 會親 友安 床結 網候 雁北	祭祀 祈福 求嗣 理髮 冠笄 會親 友安 床結 網候 雁北	祭祀 祈福 求嗣 理髮 冠笄 會親 友安 床結 網候 雁北	祭祀 祈福 求嗣 理髮 冠笄 會親 友安 床結 網候 雁北	祭祀 祈福 求嗣 理髮 冠笄 會親 友安 床結 網候 雁北	祭祀 祈福 求嗣 理髮 冠笄 會親 友安 床結 網候 雁北	祭祀 祈福 求嗣 理髮 冠笄 會親 友安 床結 網候 雁北	祭祀 祈福 求嗣 理髮 冠笄 會親 友安 床結 網候 雁北
辰子 巳丑 正東 南南 歲煞 沖兔 40 外房 西南	辰子 巳丑 正東 南南 歲煞 沖兔 40 外房 西南	午申 寅卯 正西 南南 歲煞 沖虎 41 倉庫 西南	未申 寅卯 正西 南南 歲煞 沖虎 41 倉庫 西南	申酉 辰巳 正北 東東 歲煞 沖鼠 43 外庫 正南	巳酉 辰巳 正北 東東 歲煞 沖鼠 43 外庫 正南	申酉 辰巳 正北 東東 歲煞 沖鼠 43 外庫 正南	酉戌 巳午 正南 西西 歲煞 沖雞 46 外庫 正南	巳申 辰巳 正南 西西 歲煞 沖雞 46 外庫 正南	未申 寅卯 正東 南南 歲煞 沖虎 48 外庫 正南				卯辰 申酉 正東 南南 歲煞 沖虎 50 外庫 正南	辰巳 午未 正西 南南 歲煞 沖鼠 51 倉庫 正南	丑寅 辰巳 正西 南南 歲煞 沖鼠 51 倉庫 正南

二〇二六MAR
 陽曆三月大 (31天)
 建辛卯 陰曆二月
 壁宿 小自
 至 二正月
 月十八日 十七日
 丑亥 正正
 月卯辛
 (春仲) 豆麥冬 月月春 月月春
 相達逢 相達逢 相達逢
 處處處 處處處 處處處
 宜卯卯 宜卯卯 宜卯卯
 (在方) 二
 三
 六二四 五七九 一三三八
 時吉日每
 方財喜 位神神 齡沖每
 方年日 占胎每
 方神日

漢：花輝、目吼、釘鰈、沙魚
陸：加蚶魚、釘鰈、鰓魚、沙魚
潮：鰈魚、青魚

(斗指卯爲春分，日行周天，南北兩半球晝夜均分，又適當春之半，故名也。)

[illegible]

二〇二六
 陽曆四月小
 (30天)
 建辰
 陰曆三月
 壬辰
 三月
 奎宿
 至大
 三二
 月十八日
 戌初
 丑正
 月辰壬
 (春季)
 主清風
 明只雨
 定主風
 田恐相
 禾若逢
 大有初
 收從病
 起愁頭
 方在(煞
 中五
 五三
 四六
 九二
 七
 時吉日每
 方財喜
 位神神
 齡沖每
 煞肖每
 方年日
 占胎每
 方神日

[illegible]

(斗指辰爲穀雨，言雨生百穀也。時必雨不降，百穀滋長之意，蓋本於此。)

刀砧日。只忌伐木，餘不忌	天月德		歲德合		天月德		歲德		雨穀		天月德		歲德合	
	30	29	28	27	26	25	24	23	22	21	20	19	18	17
	星期四	星期三	星期二	星期一	星期日	星期六	星期五	星期四	星期三	星期二	星期一	星期日	星期六	星期五
	戴勝降於桑	聖人登殿	辰巳武曲	時入良宮	勿探病	羽鳩拂其	正上弦已	時入乾宮	聖人登殿	辰巳武曲	貴人登天	貴人登天	初五朔	時入坤宮
	初四	初三	初二	初一	初十	初九	初八	初七	初六	初五	初四	初三	初二	初一月
	戊午火	丁未土	丙申金	乙酉金	甲戌土	癸亥水	壬子水	辛丑土	庚寅木	己卯木	戊辰木	丁巳火	丙午火	乙未土
	破角	執軫	定翼	平張	滿星	除柳	建鬼	閉井	開參	收腎	成畢	危昂	破胃	執婁
	中五禽	過小	三旅	八成	一遞	九七	八七	七七	六七	五中	四七	三七	二七	一七
	27	7	1	9	8	2	9	6	4	3	1	6	4	3
	★	宜	宜	宜	宜	宜	宜	宜	宜	宜	宜	宜	宜	宜
探病凶日只忌外人，家人親屬不忌	宜祭	起基	祭開	畜開	祭開	祭安	祭安	祭安	祭安	祭安	祭安	祭安	祭安	祭安
	祭除	祭安	祭開	祭開	祭安	祭安	祭安	祭安	祭安	祭安	祭安	祭安	祭安	祭安
	祭除	祭安	祭開	祭開	祭安	祭安	祭安	祭安	祭安	祭安	祭安	祭安	祭安	祭安
	祭除	祭安	祭開	祭開	祭安	祭安	祭安	祭安	祭安	祭安	祭安	祭安	祭安	祭安
	祭除	祭安	祭開	祭開	祭安	祭安	祭安	祭安	祭安	祭安	祭安	祭安	祭安	祭安
	祭除	祭安	祭開	祭開	祭安	祭安	祭安	祭安	祭安	祭安	祭安	祭安	祭安	祭安
	祭除	祭安	祭開	祭開	祭安	祭安	祭安	祭安	祭安	祭安	祭安	祭安	祭安	祭安
	祭除	祭安	祭開	祭開	祭安	祭安	祭安	祭安	祭安	祭安	祭安	祭安	祭安	祭安
	祭除	祭安	祭開	祭開	祭安	祭安	祭安	祭安	祭安	祭安	祭安	祭安	祭安	祭安
	祭除	祭安	祭開	祭開	祭安	祭安	祭安	祭安	祭安	祭安	祭安	祭安	祭安	祭安
益有菜蔬	宜	宜	宜	宜	宜	宜	宜	宜	宜	宜	宜	宜	宜	宜
	宜	宜	宜	宜	宜	宜	宜	宜	宜	宜	宜	宜	宜	宜
	宜	宜	宜	宜	宜	宜	宜	宜	宜	宜	宜	宜	宜	宜
	宜	宜	宜	宜	宜	宜	宜	宜	宜	宜	宜	宜	宜	宜
	宜	宜	宜	宜	宜	宜	宜	宜	宜	宜	宜	宜	宜	宜
	宜	宜	宜	宜	宜	宜	宜	宜	宜	宜	宜	宜	宜	宜
	宜	宜	宜	宜	宜	宜	宜	宜	宜	宜	宜	宜	宜	宜
	宜	宜	宜	宜	宜	宜	宜	宜	宜	宜	宜	宜	宜	宜
	宜	宜	宜	宜	宜	宜	宜	宜	宜	宜	宜	宜	宜	宜
	宜	宜	宜	宜	宜	宜	宜	宜	宜	宜	宜	宜	宜	宜
在同我漁	宜	宜	宜	宜	宜	宜	宜	宜	宜	宜	宜	宜	宜	宜
	宜	宜	宜	宜	宜	宜	宜	宜	宜	宜	宜	宜	宜	宜
	宜	宜	宜	宜	宜	宜	宜	宜	宜	宜	宜	宜	宜	宜
	宜	宜	宜	宜	宜	宜	宜	宜	宜	宜	宜	宜	宜	宜
	宜	宜	宜	宜	宜	宜	宜	宜	宜	宜	宜	宜	宜	宜
	宜	宜	宜	宜	宜	宜	宜	宜	宜	宜	宜	宜	宜	宜
	宜	宜	宜	宜	宜	宜	宜	宜	宜	宜	宜	宜	宜	宜
	宜	宜	宜	宜	宜	宜	宜	宜	宜	宜	宜	宜	宜	宜
	宜	宜	宜	宜	宜	宜	宜	宜	宜	宜	宜	宜	宜	宜
	宜	宜	宜	宜	宜	宜	宜	宜	宜	宜	宜	宜	宜	宜

金牛



益有菜蔬

北部：胡瓜、西瓜、瓠菜、大蔥、韭菜、白芋、落花生、甘薯、菜瓜、番椒、菜苔、蔥仔、薑菜、大蔥、黃麻、大蔥、豇豆、芥菜、蔥仔、薑菜、黃麻、菜豆

在同我漁

安平：鯪魚、棘鬚魚、虱目魚苗、東港：沙魚、目吼、虱目魚苗、高雄：沙魚、鰻魚、烏鯪、白帶魚

二〇二六MAY
 陽曆五月大 (31天)
 陰曆四月小
 建癸巳
 妻宿白
 四月二十四日
 三月二十九日
 三月二十日
 戊子夜
 癸巳月
 孟梅立夏
 初八日
 庚辰果
 禾多
 在方
 八
 三
 四
 三
 八
 時吉日每
 方財神每日
 位神神日
 齡冲每
 煞肖日
 方年日
 占胎每
 方神日

[illegible]

[illegible]

(斗指午爲夏至，萬物於此皆假大而極至，時夏將至，故名也。)

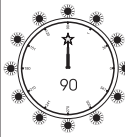
麟望辰初				合歲月德			分龍	卯初上弦	至夏	歲月德		四元一			合歲月德
30	29	28	27	26	25	24	23	22	日台日	21	20	19	18	17	16
星期二	星期一	星期日	星期六	星期五	星期四	星期三	星期二	星期一	日台日	星期日	星期六	星期五	星期四	星期三	星期二
時五福		丑時登貴		時午入巽		寅卯武曲		時五福	日出：05時04分	今日鹿角解	聖子貪狼	時子入乾		聖子西左輔	
坤宮				始鳴		殿曲		艮宮	台灣申時16時25分51秒						
十六	十五	十四	十三	十二	十一	初十	初九	初八	日沒：18時47分	初七	初六	初五	初四	初三	初二
亥乙火赤七	戌甲火白八	酉癸金紫九	申壬金白一	未土黑二	午庚土碧三	巳己木綠四	辰戊木黃五	卯丁火白六		寅丙火赤七	丑乙金黃五	子甲金綠四	癸亥水紫九	戌壬水白八	酉辛木赤七
執心	定心	平房	滿氏	除亢	建角	閉軫	開翼	收張	巨蟹	成星	危柳	破鬼	執井	定參	平觜
三七未九三	二七酉八二	一七訟七二	九六升七一	亢八六蠱七九	角七六井六九	軫六六翼二八	翼中五禽六九	張四六恒九六		三六鼎四二	二六過六三	一六姤八一	九四復八六	八四頤三六	七四屯四三八
宜	宜	宜	宜	宜	宜	宜	宜	宜	益有菜蔬	宜	宜	★	宜	宜	宜
動土起基上樑安床作灶入宅捕網牧養	祭祀開光祈福齋醮安葬出殯修造動土起基安床作灶入宅捕網牧養	祭祀開光祈福齋醮安葬出殯修造動土起基安床作灶入宅捕網牧養	祭祀開光祈福齋醮安葬出殯修造動土起基安床作灶入宅捕網牧養	祭祀開光祈福齋醮安葬出殯修造動土起基安床作灶入宅捕網牧養	祭祀開光祈福齋醮安葬出殯修造動土起基安床作灶入宅捕網牧養	祭祀開光祈福齋醮安葬出殯修造動土起基安床作灶入宅捕網牧養	祭祀開光祈福齋醮安葬出殯修造動土起基安床作灶入宅捕網牧養	祭祀開光祈福齋醮安葬出殯修造動土起基安床作灶入宅捕網牧養	北部：小白菜、櫻桃、蘿蔔、韭菜、金針菜 中部：金針菜、土白菜、水芹菜、胡豆、豆仔 南部：水芹菜、越瓜、金針菜、胡瓜	祭祀開光祈福齋醮安葬出殯修造動土起基安床作灶入宅捕網牧養	祭祀開光祈福齋醮安葬出殯修造動土起基安床作灶入宅捕網牧養	祭祀開光祈福齋醮安葬出殯修造動土起基安床作灶入宅捕網牧養	祭祀開光祈福齋醮安葬出殯修造動土起基安床作灶入宅捕網牧養	祭祀開光祈福齋醮安葬出殯修造動土起基安床作灶入宅捕網牧養	祭祀開光祈福齋醮安葬出殯修造動土起基安床作灶入宅捕網牧養
未寅申東南	未寅申東南	未寅申東南	未寅申東南	未寅申東南	未寅申東南	未寅申東南	未寅申東南	未寅申東南	基隆：飛鳥 高雄：風目魚苗	未寅申東南	未寅申東南	未寅申東南	未寅申東南	未寅申東南	未寅申東南
歲煞蛇	歲煞蛇	歲煞蛇	歲煞蛇	歲煞蛇	歲煞蛇	歲煞蛇	歲煞蛇	歲煞蛇	東港：龍蝦、飛鳥、風目魚苗	歲煞蛇	歲煞蛇	歲煞蛇	歲煞蛇	歲煞蛇	歲煞蛇
38	39	40	41	42	43	44	45	46	安平：烏鱖、鮑魚、風目魚苗	47	48	49	50	51	52
外庫南	外庫南	外庫南	外庫南	外庫南	外庫南	外庫南	外庫南	外庫南		外庫南	外庫南	外庫南	外庫南	外庫南	外庫南

(斗指丁爲小暑，斯時天氣已熱，尚未達於極點，故名小暑也。)

初伏	德天	鳳	歲		天月	出	暑小	入時	德歲		四元	刀		歲月	二六	陽
伏	合月	鳳	德		德	霉	暑小	乾西	合月		二	砧		德	二六	陽
15	14	13	12	11	10	9	8	7	6	5	4	3	2	1	7	陽
星期三	星期二	星期一	星期日	星期六	星期五	星期四	星期三	星期二	星期一	星期日	星期六	星期五	星期四	星期三	7	陽
時入異宮	初五 17時44分 巽宮	●合朔 17時44分 酉宮	蟋蟀居壁	時入良宮	時入良宮	時入良宮	時入良宮	時入良宮	時入良宮	時入良宮	時入良宮	時入良宮	時入良宮	時入良宮	時入良宮	時入良宮
初二	初六	廿九	廿八	廿七	廿六	廿五	廿四	廿三	廿二	廿一	二十	十九	十八	十七	十六	十五
寅木	丑火	子火	亥土	戌土	酉土	申水	未木	午火	巳火	辰土	卯木	寅火	丑土	子水	亥土	戌土
白一	黑二	碧三	綠四	黃五	白六	赤七	白八	紫九	白一	黑二	碧三	綠四	黃五	白六	赤七	白八
危	破	執	定	平	滿	除	建	閉	危	開	收	成	危	破	執	定
參九	八八	七八	六八	五八	四八	三八	二八	一八	九七	八七	七七	六七	五七	四七	三七	二七
一三	二九	四七	七八	一六	三九	九三	八四	一七	七三	九二	一七	六八	七四	三六	四六	五五
宜	★	宜	宜	宜	宜	宜	宜	宜	宜	宜	宜	宜	宜	宜	宜	宜
出財行種訂盟納采嫁娶會親友動土開市立券交易納	宜祭祀破屋壞垣	日逢月破日大耗大凶不宜諸吉事	祭祀開光祈禱求嗣設醮沐浴裁衣會親友納畜	祭祀開光祈禱求嗣設醮沐浴裁衣會親友納畜	祭祀開光祈禱求嗣設醮沐浴裁衣會親友納畜	祭祀開光祈禱求嗣設醮沐浴裁衣會親友納畜	祭祀開光祈禱求嗣設醮沐浴裁衣會親友納畜	祭祀開光祈禱求嗣設醮沐浴裁衣會親友納畜	祭祀開光祈禱求嗣設醮沐浴裁衣會親友納畜	祭祀開光祈禱求嗣設醮沐浴裁衣會親友納畜	祭祀開光祈禱求嗣設醮沐浴裁衣會親友納畜	祭祀開光祈禱求嗣設醮沐浴裁衣會親友納畜	祭祀開光祈禱求嗣設醮沐浴裁衣會親友納畜	祭祀開光祈禱求嗣設醮沐浴裁衣會親友納畜	祭祀開光祈禱求嗣設醮沐浴裁衣會親友納畜	祭祀開光祈禱求嗣設醮沐浴裁衣會親友納畜
酉午	申巳	巳未	辰巳	卯辰	寅卯	丑寅	子丑	亥子	戌亥	酉戌	申酉	未申	午未	巳午	辰巳	卯辰
正北	正北	正北	正北	正北	正北	正北	正北	正北	正北	正北	正北	正北	正北	正北	正北	正北
歲煞	歲煞	歲煞	歲煞	歲煞	歲煞	歲煞	歲煞	歲煞	歲煞	歲煞	歲煞	歲煞	歲煞	歲煞	歲煞	歲煞
猴	猴	猴	猴	猴	猴	猴	猴	猴	猴	猴	猴	猴	猴	猴	猴	猴
23	24	25	26	27	28	29	30	31	1	2	3	4	5	6	7	8
外庫	外庫	外庫	外庫	外庫	外庫	外庫	外庫	外庫	外庫	外庫	外庫	外庫	外庫	外庫	外庫	外庫
正磨	正磨	正磨	正磨	正磨	正磨	正磨	正磨	正磨	正磨	正磨	正磨	正磨	正磨	正磨	正磨	正磨
北廬	北廬	北廬	北廬	北廬	北廬	北廬	北廬	北廬	北廬	北廬	北廬	北廬	北廬	北廬	北廬	北廬



(斗指未爲大暑，斯時天氣甚熱於小暑，故名大暑。)

歲德合

16

辛卯

戊亥倉狼

初三

歲德合

17

壬辰

壬戌

初四

應始肇

18

癸巳

丑卯二時

初五

19

甲午

貴人登天

初六

10

乙未

時五福宮

初七

11

丙申

時五福宮

初八

12

丁酉

時五福宮

初九

13

戊戌

時五福宮

初十

14

己亥

時五福宮

十一

15

庚子

時五福宮

十二

16

辛丑

時五福宮

十三

17

壬寅

時五福宮

十四

18

癸卯

時五福宮

十五

19

甲辰

時五福宮

十六

20

乙巳

時五福宮

十七

21

丙午

時五福宮

十八

22

丁未

時五福宮

十九

23

戊申

時五福宮

二十

24

己酉

時五福宮

廿一

25

庚戌

時五福宮

廿二

26

辛亥

時五福宮

廿三

27

壬子

時五福宮

廿四

28

癸丑

時五福宮

廿五

29

甲寅

時五福宮

廿六

30

乙卯

時五福宮

廿七

31

丙辰

時五福宮

廿八

歲德合

32

丁巳

時五福宮

廿九

歲德合

33

戊午

時五福宮

三十

歲德合

16

辛卯

戊亥倉狼

初三

歲德合

17

壬辰

壬戌

初四

應始肇

18

癸巳

丑卯二時

初五

19

甲午

貴人登天

初六

10

乙未

時五福宮

初七

11

丙申

時五福宮

初八

12

丁酉

時五福宮

初九

13

戊戌

時五福宮

初十

14

己亥

時五福宮

十一

15

庚子

時五福宮

十二

16

辛丑

時五福宮

十三

17

壬寅

時五福宮

十四

18

癸卯

時五福宮

十五

19

甲辰

時五福宮

十六

20

乙巳

時五福宮

十七

21

丙午

時五福宮

十八

22

丁未

時五福宮

十九

23

戊申

時五福宮

二十

24

己酉

時五福宮

廿一

25

庚戌

時五福宮

廿二

26

辛亥

時五福宮

廿三

27

壬子

時五福宮

廿四

28

癸丑

時五福宮

廿五

29

甲寅

時五福宮

廿六

30

乙卯

時五福宮

廿七

31

丙辰

時五福宮

廿八

歲德合

32

丁巳

時五福宮

廿九

歲德合

33

戊午

時五福宮

三十

歲德合

16

辛卯

戊亥倉狼

初三

歲德合

17

壬辰

壬戌

初四

應始肇

18

癸巳

丑卯二時

初五

19

甲午

貴人登天

初六

10

乙未

時五福宮

初七

11

丙申

時五福宮

初八

12

丁酉

時五福宮

初九

13

戊戌

時五福宮

初十

14

己亥

時五福宮

十一

15

庚子

時五福宮

十二

16

辛丑

時五福宮

十三

17

壬寅

時五福宮

十四

18

癸卯

時五福宮

十五

19

甲辰

時五福宮

十六

20

乙巳

時五福宮

十七

21

丙午

時五福宮

十八

22

丁未

時五福宮

十九

23

戊申

時五福宮

二十

24

己酉

時五福宮

廿一

25

庚戌

時五福宮

廿二

26

辛亥

時五福宮

廿三

27

壬子

時五福宮

廿四

28

癸丑

時五福宮

廿五

29

甲寅

時五福宮

廿六

30

乙卯

時五福宮

廿七

31

丙辰

時五福宮

廿八

歲德合

32

丁巳

時五福宮

廿九

歲德合

33

戊午

時五福宮

三十

歲德合

16

辛卯

戊亥倉狼

初三

歲德合

17

壬辰

壬戌

初四

應始肇

18

癸巳

丑卯二時

初五

19

甲午

貴人登天

初六

10

乙未

時五福宮

初七

11

丙申

時五福宮

初八

12

丁酉

時五福宮

初九

13

戊戌

時五福宮

初十

14

己亥

時五福宮

十一

15

庚子

時五福宮

十二

16

辛丑

時五福宮

十三

17

壬寅

時五福宮

十四

18

癸卯

時五福宮

十五

19

甲辰

時五福宮

十六

20

乙巳

時五福宮

十七

21

丙午

時五福宮

十八

22

丁未

時五福宮

十九

23

戊申

時五福宮

二十

24

己酉

時五福宮

廿一

25

庚戌

時五福宮

廿二

26

辛亥

時五福宮

廿三

27

壬子

時五福宮

廿四

28

癸丑

時五福宮

廿五

29

甲寅

時五福宮

廿六

30

乙卯

時五福宮

廿七

31

丙辰

時五福宮

廿八

歲德合

32

丁巳

時五福宮

廿九

歲德合

33

戊午

時五福宮

三十

歲德合

16

辛卯

戊亥倉狼

初三

歲德合

17

壬辰

壬戌

初四

應始肇

18

癸巳

丑卯二時

初五

19

<

(斗指西南維爲立秋，陰意出地始殺萬物，按秋訓禾，穀熟也。)

歲德合		未	伏		天德合	月德合	歲德		鳳	秋立		節德	已正	下弦	歲德合	合天月德	時大行雨		陽曆	二六
15	14	13	12	11	10	9	8	7	6	5	4	3	2	1	1	2	3	4	八	26
星	星	星	星	星	星	星	星	星	星	星	星	星	星	星	星	星	星	星	月	AUG
期	期	期	期	期	期	期	期	期	期	期	期	期	期	期	期	期	期	期	大	
六	五	四	三	二	一	日	六	五	四	三	二	一	日	六	五	四	三	二	(31天)	
	時入乾宮	時五福卯	初01合朔37分59秒	白露降	時入中宮	時五福午	貴人登天	辰戌二時	涼風至	時五福酉	聖人登殿	時元四將	貴人登天	午申二時	貴人登天	時元四將	時元四將	建	陰曆	
初三	初二	初一月	三十	廿九	廿八	廿七	廿六	廿五	廿四	廿三	廿二	廿一	二十	十九	十八	十七	十六	十五	七月	
酉辛木白六	申庚木赤七	未己火白八	午戊火紫九	巳丁土白一	辰丙土黑二	卯乙水碧三	寅甲水綠四	丑癸木黃五	子壬木白六	亥辛金赤七	戌庚金白八	酉己土紫九	申戊土白一	未丁水黑二	午丙火紅三	巳乙木綠四	辰甲木白五	卯癸水黑六	戌申	小
除柳四三豐六	建鬼三三離一七	閉井二三革二一	開參一三同七四	收觜九二臨四二	成畢八二損九一四	危昂七二節八一四	破胃六二季三七九七	執婁中五禽八六	執奎四二妹七八	定壁三三睽二七	平室二二兌一九九	滿危一二履六八三	除虛九一泰九六二	建女八一畜四七六	建女八一畜四七六	建女八一畜四七六	建女八一畜四七六	建女八一畜四七六	六	
3八	1七	2一	4三	8二	1四	4一	9七	8六	1八	7七	9九	8三	6二	7六	4六	7六	4六	7六	廿五	
宜	宜	宜	宜	宜	宜	宜	宜	宜	宜	宜	宜	宜	宜	宜	宜	宜	宜	宜	日	
安祀開渠開池掃舍宇修造動土起基上樑蓋屋安門	祭納財官赴任出行裁衣冠笄嫁娶進人口安門作	祭納財官赴任出行裁衣冠笄嫁娶進人口安門作	祭納財官赴任出行裁衣冠笄嫁娶進人口安門作	祭納財官赴任出行裁衣冠笄嫁娶進人口安門作	祭納財官赴任出行裁衣冠笄嫁娶進人口安門作	祭納財官赴任出行裁衣冠笄嫁娶進人口安門作	祭納財官赴任出行裁衣冠笄嫁娶進人口安門作	祭納財官赴任出行裁衣冠笄嫁娶進人口安門作	祭納財官赴任出行裁衣冠笄嫁娶進人口安門作	祭納財官赴任出行裁衣冠笄嫁娶進人口安門作	祭納財官赴任出行裁衣冠笄嫁娶進人口安門作	祭納財官赴任出行裁衣冠笄嫁娶進人口安門作	祭納財官赴任出行裁衣冠笄嫁娶進人口安門作	祭納財官赴任出行裁衣冠笄嫁娶進人口安門作	祭納財官赴任出行裁衣冠笄嫁娶進人口安門作	祭納財官赴任出行裁衣冠笄嫁娶進人口安門作	祭納財官赴任出行裁衣冠笄嫁娶進人口安門作	祭納財官赴任出行裁衣冠笄嫁娶進人口安門作	祭納財官赴任出行裁衣冠笄嫁娶進人口安門作	
辰巳寅巳	未辰巳	巳辰巳	午寅巳	未寅巳	申巳	酉巳	戌巳	亥巳	子巳	丑巳	寅巳	卯巳	辰巳	巳巳	午巳	未巳	申巳	酉巳	戌巳	
正東南	正東南	正東南	正東南	正東南	正東南	正東南	正東南	正東南	正東南	正東南	正東南	正東南	正東南	正東南	正東南	正東南	正東南	正東南	正東南	
歲煞兔	歲煞兔	歲煞兔	歲煞兔	歲煞兔	歲煞兔	歲煞兔	歲煞兔	歲煞兔	歲煞兔	歲煞兔	歲煞兔	歲煞兔	歲煞兔	歲煞兔	歲煞兔	歲煞兔	歲煞兔	歲煞兔	歲煞兔	
52	53	54	55	56	57	58	59	60	61	62	63	64	65	66	67	68	69	70	71	
外東	外東	外東	外東	外東	外東	外東	外東	外東	外東	外東	外東	外東	外東	外東	外東	外東	外東	外東	外東	
南門	南門	南門	南門	南門	南門	南門	南門	南門	南門	南門	南門	南門	南門	南門	南門	南門	南門	南門	南門	

(斗指申爲處暑，暑將退，伏而潛處，故名也。)

月德合	歲德	始天	天德	月德	歲德合	暑處	天德合	月德合	歲德	道德	一五	天德	月德		
31	30	29	28	27	26	25	24	23	22	21	20	19	18	17	16
星期一	星期日	星期六	星期五	星期四	星期三	星期二	星期一	星期日	星期六	星期五	星期四	星期三	星期二	星期一	星期日
聖人登殿	西戌倉狼	時入中宮	正時入望	度生會	中元地府	時入坤宮	時入五福	今日處暑	鷹祭鳥	時入巽宮	正時入上弦	時入艮宮	時入五福	寒蟬鳴	
十九	十八	十七	十六	十五	十四	十三	十二	十一	初十	初九	初八	初七	初六	初五	初四
丑丁水	子丙水	亥乙火	戌甲火	酉辛金	申壬金	未辛土	午庚土	巳木	辰木	卯火	寅火	丑金	子金	亥水	戌水
白八	紫九	白一	黑二	碧三	綠四	黃五	白六	赤七	黃五	白六	赤七	白八	紫九	綠四	黃五
執危	定虛	平女	滿牛	除斗	建箕	閉尾	開心	收房	成氏	危亢	破角	執軫	定翼	平張	滿星
二六	一六	九四	八四	七四	六四	五五	四四	三四	二四	一四	九三	八三	七三	六三	五五
過大三	六八	復八	頤三	四二	益九	中五	震一	六九	隨七	妄二	三二	賁三	既九	三六	中五
7四	3六	3二	2七	7二	7一	3九	9八	2八	6九	9六	4二	6三	1一	6六	4四
☆	宜	宜	●	宜	宜	宜	宜	宜	宜	宜	★	☆	宜	宜	宜
宜祭祀普度收獵入殮成除服移柩破土立碑安葬	日逢受死日不宜諸吉事	入宅納財結網畜牧養納畜入殮破土啓攢安葬	祭祀沐浴作灶修飾垣墻平治道塗	望日逢牛宿係真減沒大凶不宜諸吉事	祭祀祈福求嗣訂盟納畜入殮破土啓攢安葬	市納財出賃行納娶親友上樑作灶入宅開	祭祀普度出賃行納娶親友上樑作灶入宅開	祭祀開光出賃行納娶親友上樑作灶入宅開	祭祀開光出賃行納娶親友上樑作灶入宅開	祭祀開光出賃行納娶親友上樑作灶入宅開	祭祀開光出賃行納娶親友上樑作灶入宅開	祭祀開光出賃行納娶親友上樑作灶入宅開	祭祀開光出賃行納娶親友上樑作灶入宅開	祭祀開光出賃行納娶親友上樑作灶入宅開	祭祀開光出賃行納娶親友上樑作灶入宅開
西巳	巳申	未申	申酉	酉戌	戌亥	亥子	子丑	丑寅	寅卯	卯辰	辰巳	巳午	午未	未申	申酉
正午	正申	正酉	正戌	正亥	正子	正丑	正寅	正卯	正辰	正巳	正午	正未	正申	正酉	正戌
西南	西南	西南	西南	西南	西南	西南	西南	西南	西南	西南	西南	西南	西南	西南	西南
歲煞	歲煞	歲煞	歲煞	歲煞	歲煞	歲煞	歲煞	歲煞	歲煞	歲煞	歲煞	歲煞	歲煞	歲煞	歲煞
煞羊	煞羊	煞馬	煞蛇	煞龍	煞兔	煞虎	煞鼠	煞猪	煞狗	煞雞	煞猴	煞羊	煞馬	煞蛇	煞龍
東36	南37	西38	北39	東40	南41	西42	北43	東44	南45	西46	北47	東48	南49	西50	北51
外倉	外倉	外倉	外倉	外倉	外倉	外倉	外倉	外倉	外倉	外倉	外倉	外倉	外倉	外倉	外倉
正庫	正庫	正庫	正庫	正庫	正庫	正庫	正庫	正庫	正庫	正庫	正庫	正庫	正庫	正庫	正庫
西廂	西廂	西廂	西廂	西廂	西廂	西廂	西廂	西廂	西廂	西廂	西廂	西廂	西廂	西廂	西廂

暑處

日出：05時31分
台灣已時10時19分53秒
日沒：18時22分

處女

益有菜蔬

南部：甘藍、花椰菜、落花生、大豆、萵苣、甘薯
中部：蕃茄、蕃薯、八月豆、落花生、大豆
北部：芥藍菜、菜豆、八月豆、甘薯、高麗菜

在同我漁

安平：烏鯪、虱目魚苗
高雄：虱目魚苗
東港：虱目魚苗

暑處

日出：05時31分
日沒：18時22分
台灣已正一刻04分53秒

處女

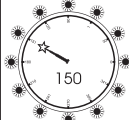

益有菜蔬

北部：芥藍菜、菜豆、八月豆、甘薯、高麗菜、蕃茄、蕃薯、八月豆、落花生、大豆、花椰菜、甘藍、花椰菜、落花生、大豆、蒿苳

在同我漁

安平：烏鯊、虱目魚苗
高雄：虱目魚苗
東港：虱目魚苗

陽曆九月小 (30天) 建陰曆丁酉八月朔至八月廿八日未正 (秋仲月) 只處悲歡聲氣自來怕處多何雷電禾在方六三 (九月六日) 時吉日每方財喜喜位神日齡沖每煞肖日占胎每方神日

魚、

(斗指酉爲秋分，南北兩半球晝夜均分，又適當秋之半，故名也。)

歲德

月德合

卯入巽

27

26

25

24

分秋

月德

秋社

歲德

月德合

五元三

刀砧

30

29

28

27

26

25

24

日沒

台灣

日出

23

22

21

20

19

18

17

16

星期三

星期二

星期一

星期日

星期六

星期五

星期四

日沒

台灣

日出

星期三

星期二

星期一

星期日

星期六

星期五

星期四

星期三

聖人登殿

巳午左輔

熱蟲壞戶

正○入望
00入子
5022

中
秋
節

時入良宮

時五福午

日

台

貴人登天

辰申二時

時入乾宮

正○上弦
0444
58黃

時子入中

日入坤宮

二十

十九

十八

十七

十六

十五

十四

天秤

益有菜蔬

十三

十二

十一

初十

初九

初八

初七

初六

未丁

午丙

巳乙

辰甲

卯癸

寅壬

丑辛

子庚

亥己

戌戊

酉丁

申丙

未乙

午甲

巳癸

黃五

白六

赤七

白八

紫九

白一

黑二

庚三

木四

木五

火六

火七

金八

金九

水一

開壁

收室

成危

危虛

破女

執牛

定斗

碧三

綠四

除心

建房

閉氏

開亢

收角

成軫

中五

四九

三九

二九

一九

九八

八八

七

六

五

四

三

二

一

四

☆

宜

宜

宜

★

◎

宜

宜

宜

宜

宜

宜

宜

宜

宜

宜

宜

宜祭

日逢

祭

祭

祭

日逢

造

在同我漁

忌嫁

祭

祭

祭

祭

祭

祭

祭

祭

祭

逢

冠

冠

冠

冠

冠

在同我漁

嫁

冠

冠

冠

冠

冠

冠

冠

冠

祭

逢

冠

冠

冠

冠

冠

在同我漁

嫁

冠

冠

冠

冠

冠

冠

冠

冠

祭

逢

冠

冠

冠

冠

冠

在同我漁

嫁

冠

冠

冠

冠

冠

冠

冠

冠

祭

逢

冠

冠

冠

冠

冠

在同我漁

嫁

冠

冠

冠

冠

冠

冠

冠

冠

祭

逢

冠

冠

冠

冠

冠

在同我漁

嫁

冠

冠

冠

冠

冠

冠

冠

冠

祭

逢

冠

冠

冠

冠

冠

在同我漁

嫁

冠

冠

冠

冠

冠

冠

冠

冠

祭

逢

冠

冠

冠

冠

冠

在同我漁

嫁

冠

冠

冠

冠

冠

冠

冠

冠

祭

逢

冠

冠

冠

冠

冠

在同我漁

嫁

冠

冠

冠

冠

冠

冠

冠

冠

祭

逢

冠

冠

冠

冠

冠

在同我漁

嫁

冠

冠

冠

冠

冠

冠

冠

冠

祭

逢

冠

冠

冠

冠

冠

在同我漁

嫁

冠

冠

冠

冠

冠

冠

冠

冠

祭

逢

冠

冠

冠

冠

冠

在同我漁

嫁

冠

冠

冠

冠

冠

冠

冠

冠

祭

逢

冠

冠

冠

冠

冠

在同我漁

嫁

冠

冠

冠

冠

冠

冠

冠

冠

祭

逢

冠

冠

冠

冠

冠

在同我漁

嫁

冠

冠

冠

冠

冠

冠

冠

冠

祭

逢

冠

冠

冠

冠

冠

在同我漁

嫁

冠

冠

冠

冠

冠

冠

冠

冠

祭

逢

冠

冠

冠

冠

冠

在同我漁

嫁

冠

冠

冠

冠

冠

冠

冠

冠

祭

逢

冠

冠

冠

冠

冠

在同我漁

嫁

冠

冠

冠

冠

冠

冠

冠

冠

祭

逢

冠

冠

冠

冠

冠

在同我漁

嫁

冠

冠

冠

冠

冠

冠

冠

冠

祭

逢

冠

冠

冠

冠

冠

在同我漁

嫁

冠

冠

冠

冠

冠

冠

冠

冠

祭

逢

冠

冠

冠

冠

冠

在同我漁

嫁

冠

冠

冠

冠

冠

冠

冠

冠

祭

逢

冠

冠

冠

冠

冠

在同我漁

嫁

冠

冠

冠

冠

冠

冠

冠

冠

祭

逢

冠

冠

冠

冠

冠

在同我漁

嫁

冠

冠

冠

冠

冠

冠

冠

冠

祭

逢

冠

冠

冠

冠

冠

在同我漁

嫁

冠

冠

冠

冠

冠

冠

冠

冠

祭

逢

冠

冠

冠

冠

冠

在同我漁

嫁

冠

冠

冠

冠

冠

冠

冠

冠

祭

逢

冠

冠

冠

冠

冠

在同我漁

嫁

冠

冠

冠

冠

冠

冠

冠

冠

祭

逢

冠

冠

冠

冠

冠

在同我漁

嫁

冠

冠

冠

冠

冠

冠

冠

冠

祭

逢

冠

冠

冠

冠

冠

在同我漁

嫁

冠

冠

冠

冠

冠

冠

冠

冠

祭

逢

冠

冠

冠

冠

冠

在同我漁

嫁

冠

冠

冠

冠

冠

冠

冠

冠

祭

逢

冠

冠

冠

冠

冠

在同我漁

嫁

冠

冠

冠

冠

冠

冠

冠

冠

祭

逢

冠

冠

冠

冠

冠

在同我漁

嫁

冠

冠

冠

冠

冠

冠

冠

冠

祭

逢

冠

冠

冠

冠

冠

在同我漁

嫁

冠

冠

冠

冠

冠

冠

冠

冠

祭

逢

冠

冠

冠

冠

冠

在同我漁

嫁

冠

冠

冠

冠

冠

冠

冠

冠

祭

逢

冠

冠

冠

冠

冠

在同我漁

嫁

冠

冠

冠

冠

冠

冠

冠

冠

祭

逢

冠

冠

冠

冠

冠

在同我漁

嫁

冠

冠

冠

冠

冠

冠

冠

冠

祭

逢

冠

冠

冠

冠

冠

在同我漁

嫁

冠

冠

冠

冠

冠

冠

冠

冠

祭

逢

冠

冠

冠

冠

冠

在同我漁

嫁

冠

冠

冠

冠

冠

冠

冠

冠

祭

逢

冠

冠

冠

冠

冠

在同我漁

嫁

冠

冠

冠

冠

冠

冠

冠

冠

祭

逢

冠

冠

冠

冠

冠

在同我漁

嫁

冠

冠

冠

冠

冠

冠

冠

冠

祭

逢

冠

冠

冠

冠

冠

在同我漁

嫁

冠

冠

冠

冠

冠

冠

冠

冠

祭

逢

冠

冠

冠

冠

冠

在同我漁

嫁

冠

冠

冠

冠

冠

冠

冠

冠

祭

逢

冠

冠

冠

冠

冠

在同我漁

嫁

冠

冠

冠

冠

冠

冠

冠

冠

祭

逢

冠

冠

冠

冠

冠

在同我漁

嫁

冠

冠

冠

冠

冠

冠

冠

冠

祭

逢

冠

冠

冠

冠

冠

在同我漁

嫁

冠

冠

冠

冠

冠

冠

冠

冠

祭

逢

冠

冠

冠

冠

冠

在同我漁

嫁

冠

冠

冠

冠

冠

冠

冠

冠

祭

逢

冠

冠

冠

冠

冠

在同我漁

嫁

冠

冠

冠

冠

冠

二〇二六 OCT
 陽曆十月大 (31天)
 陰曆 戊戌九月大
 建戌參宿至
 八月廿九日酉初
 九月廿八日未正
 十月廿七日戌月
 十一月廿六日(秋)月
 十二月廿五日(冬)月
 更遇雷鳴米價增
 陽無雨冬晴
 一霜飛侵害民
 在方北
 一三兌
 三六二
 八四六
 七九五
 三
 時吉日每
 方財神每日
 位神沖每
 齡煞肖日
 方年日
 占胎每
 方神日

[illegible]

(斗指戌爲霜降，氣嘯，露凝結爲霜而下降，故名霜降也。)

鳳凰	歲次 天月	黃草 落木	歲次 天月	德合	歲次 天月	麒麟	歲次 天月	母天 飛上 昇聖	一六 將元						
31	30	29	28	27	26	25	24	23	22	21	20	19	18	17	16
星期六	星期五	星期四	星期三	星期二	星期一	星期日	星期六	星期五	星期四	星期三	星期二	星期一	星期日	星期六	星期五
	貴人 登天	卯巳 二時	時入 乾宮	時五 福卯	正○ 12入 望07午	時入 中宮	時五 福午	今日 豺乃 祭獸 霜降	聖人 登殿	未申 貪狼	時入 坤宮	正○ 00上 弦55子	菊有 黃華	時入 巽宮	時五 福子
廿二	廿一	二十	十九	十八	十七	十六	十五	十四	十三	十二	十一	初十	初九	初八	初七
寅戌 土	丑丁 水	子丙 水	亥乙 火	戌甲 火	酉癸 金	申壬 金	未辛 土	午庚 土	巳己 木	辰戊 木	卯丁 火	寅丙 火	丑乙 金	子甲 金	亥癸 水
白一	黑二	碧三	綠四	黃五	白六	赤七	白八	紫九	赤七	白八	紫九	白一	黑二	碧三	赤七
定	平	滿	除	建	閉	開	收	成	危	破	執	定	平	滿	除
胃	婁	奎	壁	室	危	虛	女	牛	斗	箕	尾	心	房	氏	亢
九	八	七	六	五	四	三	二	一	九	八	七	六	五	四	三
三	貳	貳	貳	貳	貳	貳	貳	三	四	二	八	三	三	七	二
六	八	四	三	二	七	一	九	八	二	九	六	四	六	一	六
☆	◇	宜	宜	宜	宜	宜	宜	宜	宜	★	宜	☆	◇	宜	宜
宜捕 捉殺 網收 獵	日逢 受死 日不 宜諸 吉事	宜祭 祀正 紅紗 日治 道塗	祭祀 納福 結網 裁種 牧養 納畜 入殮 啓安 葬	友出 火修 造起 基上 行沐 浴理 髮安 床入 宅造 畜欄 柵棧 衣會 親	祭祀 開光 設醮 出行 修繕 造土 樑蓋 屋安 門安 床教 牛馬	祭祀 開光 設醮 出行 修繕 造土 樑蓋 屋安 門安 床教 牛馬	祭祀 開光 設醮 出行 修繕 造土 樑蓋 屋安 門安 床教 牛馬	祭祀 開光 設醮 出行 修繕 造土 樑蓋 屋安 門安 床教 牛馬	祭祀 開光 設醮 出行 修繕 造土 樑蓋 屋安 門安 床教 牛馬	祭祀 開光 設醮 出行 修繕 造土 樑蓋 屋安 門安 床教 牛馬	祭祀 開光 設醮 出行 修繕 造土 樑蓋 屋安 門安 床教 牛馬	祭祀 開光 設醮 出行 修繕 造土 樑蓋 屋安 門安 床教 牛馬	祭祀 開光 設醮 出行 修繕 造土 樑蓋 屋安 門安 床教 牛馬	祭祀 開光 設醮 出行 修繕 造土 樑蓋 屋安 門安 床教 牛馬	祭祀 開光 設醮 出行 修繕 造土 樑蓋 屋安 門安 床教 牛馬
午未 巳未	巳未 巳未	巳未 巳未	巳未 巳未	巳未 巳未	巳未 巳未	巳未 巳未	巳未 巳未	巳未 巳未	巳未 巳未	巳未 巳未	巳未 巳未	巳未 巳未	巳未 巳未	巳未 巳未	巳未 巳未
正北	正南	正西	正東	正南	正西	正東	正北	正南	正西	正東	正南	正西	正東	正南	正西
歲煞 猴北	歲煞 猴北	歲煞 猴北	歲煞 猴北	歲煞 猴北	歲煞 猴北	歲煞 猴北	歲煞 猴北	歲煞 猴北	歲煞 猴北	歲煞 猴北	歲煞 猴北	歲煞 猴北	歲煞 猴北	歲煞 猴北	歲煞 猴北
35	36	37	38	39	40	41	42	43	44	45	46	47	48	49	50
外房 正庫 西廬	外房 正庫 西廬	外房 正庫 西廬	外房 正庫 西廬	外房 正庫 西廬	外房 正庫 西廬	外房 正庫 西廬	外房 正庫 西廬	外房 正庫 西廬	外房 正庫 西廬	外房 正庫 西廬	外房 正庫 西廬	外房 正庫 西廬	外房 正庫 西廬	外房 正庫 西廬	外房 正庫 西廬

降霜

日出：05時56分
台灣西時17時38分54秒
台灣西初二刻08分54秒
日沒：17時20分

天蠍



益有菜蔬

北部：馬鈴薯、卷心菜、胡椒草、皇帝豆
中部：番椒、火燄菜、蕪菁、番薯、蒜仔
南部：芹菜、番椒、蕃茄、蕪菁、火燄菜
角菜、刈菜

在同我漁

淡水：鯔魚、棘鬚魚、龍蝦
高雄：彌申、卓鯢
東港：日賊

降霜

日出：05時56分
台灣西曆：17時38分54秒
日沒：17時20分

天蠍



益有菜蔬

北部：馬鈴薯、卷心菜、胡椒草、皇帝豆
中部：番椒、火雞菜、蕪菁、番薯、蒜仔
南部：芹菜、番椒、蕃茄、蕪菁、火雞菜

在同我漁

淡水：鯉魚、棘鬚魚、龍蝦
高雄：鰻串、卓鯢
東港：目賊

二四

[illegible]

(斗指亥，斯時天一積陰，寒未深而雪未大，故名小雪也。)

鳳凰	歲德	天德	月德	麒麟	勿探病	午入巽	歲德合	小雪	天德合	月德合	刀砧	歲德	上弦	天德	月德
30	29	28	27	26	25	24	23	日台	22	21	20	19	18	17	16
星期一	星期日	星期六	星期五	星期四	星期三	星期二	星期一	日台	星期日	星期六	星期五	星期四	星期三	星期二	星期一
	聖人登殿	卯辰左輔	地氣上升	聖人登殿	午未貪狼	正望50	水官解厄	日出：06時15分 日沒：17時04分	今日虹藏不見	貴人登天	丑未二時	時入艮宮	爲蟬入水	時入乾宮	時入五福子
廿二	廿一	二十	十九	十八	十七	十六	十五	人馬	十四	十三	十二	十一	初十	初九	初八
申戌土	未丁水	午丙水	巳乙火	辰甲火	卯癸金	寅壬金	丑辛土	子庚土	亥己木	戌戊木	酉丁火	申丙火	未乙金	午甲金	巳癸金
赤七	白八	紫九	白一	黑二	碧三	綠四	黃五	白六	赤七	白八	紫九	白一	黑二	碧三	綠四
收畢	成昂	危胃	破婁	執奎	定壁	平室	滿危	除虛	建女	閉牛	開斗	收箕	成尾	危心	六六
三八	二八	一八	九七	七六	七五	六四	五三	四二	三七	二七	一七	九六	八五	七六	六五
六二	七六	三四	三七	二二	七八	七九	三一	九一	二二	六一	九四	四八	六七	一六	九一
☆宜	宜	宜	★宜	宜	宜	宜	宜	益有菜蔬	宜	宜	宜	宜	☆宜	宜	宜
宜祭祀沐浴掃舍宇捕捉結網收獵	日逢受死日不宜諸吉事(刀砧)	祭祀開光祈福納裁衣經絡修造動土安葬	立碑安葬忌入宅嫁娶修造動土除服移柩破土啟墳	祭祀沐浴掃舍宇醫治凶病不宜諸吉事	日逢月破日大耗大凶不宜諸吉事	祭祀沐浴掃舍宇醫治凶病不宜諸吉事	祭祀沐浴掃舍宇醫治凶病不宜諸吉事	祭祀沐浴掃舍宇醫治凶病不宜諸吉事	祭祀沐浴掃舍宇醫治凶病不宜諸吉事	祭祀沐浴掃舍宇醫治凶病不宜諸吉事	祭祀沐浴掃舍宇醫治凶病不宜諸吉事	祭祀沐浴掃舍宇醫治凶病不宜諸吉事	祭祀沐浴掃舍宇醫治凶病不宜諸吉事	祭祀沐浴掃舍宇醫治凶病不宜諸吉事	祭祀沐浴掃舍宇醫治凶病不宜諸吉事
巳丑辰	午卯辰	酉巳辰	酉巳辰	申酉辰	申酉辰	未戌辰	巳午辰	午寅辰	申辰酉	午卯辰	午卯辰	午卯辰	午卯辰	午卯辰	午卯辰
正北	正南	正西	正西	正南	正南	正東	正東	正西	正西	正南	正南	正南	正南	正南	正南
歲煞虎	歲煞牛	歲煞鼠	歲煞鼠	歲煞猪	歲煞猪	歲煞狗	歲煞狗	歲煞猴	歲煞猴	歲煞蛇	歲煞蛇	歲煞龍	歲煞兔	歲煞虎	歲煞牛
南5	房6	房7	房8	房9	房10	房11	房12	房13	房14	房15	房16	房17	房18	房19	房20
房內東	房內東	房內東	房內東	房內東	房內東	房內東	房內東	房內東	房內東	房內東	房內東	房內東	房內東	房內東	房內東

二〇二六
 陽曆十二月大 (31天)
 陰曆十一月
 建庚子
 鬼宿
 至十一
 月廿八日
 亥正
 月子庚
 (冬仲)
 來冬
 年兼
 定至
 唱陰
 太平無
 歌有災
 在方魃
 七
 三
 六二四
 五七九
 一三三八
 時吉日每
 方財壽每
 位神神日
 齡沖每
 煞肖日
 方年日
 占胎每
 方神日

[illegible]

(斗指子爲冬至，於時陰極之至，明陽極始至，日行南至，北半球晝最短，夜最長也。)

子元二 異	月德合	歲德鳳 德鳳	鳳角解			刀月 砧德	歲德麟 德麟	合	至冬			月德合	歲德	荔挺出	天元一 赦		
31	30	29	28	27	26	25	24	23	日台 沒灣 寅正 三刻 17時 10分	日出 灣寅 時04 時51 分24 秒	22	21	20	19	18	17	16
星四	星三	星二	星一	星日	星六	星五	星四	星三			星二	星一	星日	星六	星五	星四	星三
初三 03下 00弦 53寅		貴人 登天 二時		時五 良宮 卯	聖人 登殿 巳	巳午 貪狼	初九 入望 巳	時五 乾宮 午			今日 多冬 蛭結		貴人 登天 二時	時五 福宮 酉		初十三 上43 弦59 未	時日 入乾 宮坤
廿三	廿二	廿一	二十	十九	十八	十七	十六	十五			十四	十三	十二	十一	初十	初九	初八
卯土 赤	巳土 白	戊土 黃	丑土 綠	子水 碧	亥水 黑	戌火 黑	甲火 二	酉金 白	申金 紫	未土 白	午土 赤	巳木 白	辰木 黑	卯火 碧	寅火 綠	丑金 黃	子金 白
平井 三八 七	滿參 四八 過小 三八	除觜 中五 禽七 四	建畢 六八 漸七 三六	閉昂 七八 奎二 七	開胃 八八 艮一 二	收婁 九八 謙六 七	成奎 一九 九七	危壁 二九 辛四 三九			破室 三九 晉三 九八	執危 四九 豫八 二八	定虛 中五 禽六 九	平女 六九 觀二 九六	滿牛 七九 比七 四二	除斗 八九 剝六 三	建箕 九九 坤一 一
☆	宜	宜	宜	宜	宜	宜	宜	宜	益有菜蔬	★	宜	宜	宜	宜	宜	宜	宜
宜祭祀 平治道 塗成除 服修墳	日逢受 死日不 宜諸吉 事(勿探 病)	啓攢修 墳安葬 起基祭 祀祈福 嫁娶出 火	出攢修 墳安葬 起基祭 祀祈福 嫁娶出 火	祭祀祈 福出攢 修墳安 葬起基 祭祀祈 福嫁娶 出火	祭祀祈 福出攢 修墳安 葬起基 祭祀祈 福嫁娶 出火	祭祀祈 福出攢 修墳安 葬起基 祭祀祈 福嫁娶 出火	祭祀祈 福出攢 修墳安 葬起基 祭祀祈 福嫁娶 出火	祭祀祈 福出攢 修墳安 葬起基 祭祀祈 福嫁娶 出火	祭祀祈 福出攢 修墳安 葬起基 祭祀祈 福嫁娶 出火	祭祀祈 福出攢 修墳安 葬起基 祭祀祈 福嫁娶 出火	祭祀祈 福出攢 修墳安 葬起基 祭祀祈 福嫁娶 出火	祭祀祈 福出攢 修墳安 葬起基 祭祀祈 福嫁娶 出火	祭祀祈 福出攢 修墳安 葬起基 祭祀祈 福嫁娶 出火	祭祀祈 福出攢 修墳安 葬起基 祭祀祈 福嫁娶 出火	祭祀祈 福出攢 修墳安 葬起基 祭祀祈 福嫁娶 出火	祭祀祈 福出攢 修墳安 葬起基 祭祀祈 福嫁娶 出火	祭祀祈 福出攢 修墳安 葬起基 祭祀祈 福嫁娶 出火
未申正 北歲煞 西外正 西門	午未正 北歲煞 西外正 西門	巳午正 北歲煞 西外正 西門	巳午正 北歲煞 西外正 西門	巳午正 北歲煞 西外正 西門	巳午正 北歲煞 西外正 西門	巳午正 北歲煞 西外正 西門	巳午正 北歲煞 西外正 西門	巳午正 北歲煞 西外正 西門	巳午正 北歲煞 西外正 西門	巳午正 北歲煞 西外正 西門	巳午正 北歲煞 西外正 西門	巳午正 北歲煞 西外正 西門	巳午正 北歲煞 西外正 西門	巳午正 北歲煞 西外正 西門	巳午正 北歲煞 西外正 西門	巳午正 北歲煞 西外正 西門	巳午正 北歲煞 西外正 西門

270

摩羯

至冬

至冬

至冬

至冬

至冬

至冬

至冬

至冬

至冬

至冬

至冬

至冬

至冬

至冬

至冬

至冬

至冬

至冬

至冬

至冬

至冬

至冬

至冬

至冬

至冬

至冬

至冬

至冬

至冬

至冬

至冬

至冬

至冬

至冬

至冬

至冬

至冬

至冬

至冬

至冬

至冬

至冬

至冬

至冬

至冬

至冬

至冬

至冬

至冬

至冬

至冬

至冬

至冬

至冬

至冬

至冬

至冬

至冬

至冬

至冬

至冬

至冬

至冬

至冬

至冬

至冬

至冬

至冬

至冬

至冬

至冬

至冬

至冬

至冬

至冬

至冬

至冬

至冬

至冬

至冬

至冬

至冬

至冬

至冬

至冬

至冬

至冬

至冬

至冬

至冬

至冬

至冬

至冬

至冬

至冬

至冬

至冬

至冬

至冬

至冬

至冬

至冬

至冬

至冬

至冬

至冬

至冬

至冬

至冬

至冬

至冬

至冬

至冬

至冬

至冬

至冬

至冬

至冬

至冬

至冬

至冬

至冬

至冬

至冬

至冬

至冬

至冬

至冬

至冬

至冬

至冬

至冬

至冬

至冬

至冬

至冬

至冬

至冬

至冬

至冬

至冬

至冬

至冬

至冬

至冬

至冬

至冬

至冬

至冬

至冬

至冬

至冬

至冬

至冬

至冬

至冬

至冬

至冬

至冬

至冬

至冬

至冬

至冬

至冬

至冬

至冬

至冬

至冬

至冬

至冬

至冬

至冬

至冬

至冬

至冬

至冬

至冬

至冬

至冬

至冬

至冬

至冬

至冬

至冬

至冬

至冬

至冬

至冬

至冬

至冬

至冬

至冬

至冬

至冬

至冬

至冬

至冬

至冬

至冬

至冬

至冬

至冬

至冬

至冬

至冬

至冬

至冬

至冬

至冬

至冬

至冬

至冬

至冬

至冬

至冬

至冬

至冬

至冬

至冬

至冬

至冬

至冬

至冬

至冬

至冬

至冬

至冬

至冬

至冬

至冬

至冬

至冬

至冬

至冬

至冬

至冬

至冬

至冬

至冬

至冬

至冬

至冬

至冬

至冬

至冬

至冬

至冬

至冬

至冬

至冬

至冬

至冬

至冬

至冬

至冬

至冬

至冬

至冬

至冬

至冬

至冬

至冬

至冬

至冬

至冬

至冬

至冬

至冬

至冬

至冬

至冬

至冬

至冬

至冬

至冬

至冬

至冬

至冬

至冬

至冬

至冬

至冬

至冬

至冬

至冬

至冬

至冬

至冬

至冬

至冬

至冬

至冬

至冬

至冬

至冬

至冬

至冬

至冬

至冬

至冬

至冬

至冬

至冬

至冬

至冬

至冬

至冬

至冬

至冬

至冬

至冬

至冬

至冬

至冬

至冬

至冬

至冬

至冬

至冬

至冬

至冬

至冬

至冬

至冬

至冬

至冬

至冬

至冬

至冬

至冬

至冬

至冬

至冬

至冬

至冬

至冬

至冬

至冬

至冬

至冬

至冬

至冬

至冬

至冬

至冬

至冬

至冬

至冬

至冬

至冬

至冬

至冬

至冬

至冬

至冬

至冬

至冬

至冬

至冬

至冬

至冬

至冬

至冬

至冬

至冬

至冬

至冬

至冬

至冬

至冬

至冬

至冬

至冬

至冬

至冬

至冬

至冬

至冬

至冬

至冬

至冬

至冬

至冬

至冬

至冬

至冬

至冬

至冬

至冬

至冬

至冬

至冬

至冬

至冬

至冬

至冬

至冬

至冬

至冬

至冬

至冬

至冬

至冬

至冬

至冬

至冬

至冬

至冬

至冬

至冬

至冬

至冬

至冬

至冬

至冬

至冬

至冬

至冬

至冬

至冬

至冬

至冬

至冬

至冬

至冬

至冬

至冬

至冬

至冬

至冬

至冬

至冬

至冬

至冬

至冬

至冬

至冬

至冬

至冬

至冬

至冬

至冬

至冬

至冬

至冬

至冬

至冬

至冬

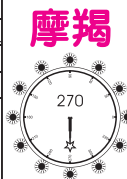
<

益有菜蔬

北部：皇帝豆、菜豆、蘿蔔、石刁柏、蕪菁
中部：甘日蘿蔔、石刁柏
南部：冬瓜、茄子、蒔蘿、蕪菁、蘿蔔、大蔥

在同我漁

高雄：鰻魚、沙魚、沙魚、沙魚
東港：過仔魚、沙魚、馬鮫、烏魚
安平：馬鮫、烏魚

(斗指癸爲小寒，時天氣漸寒，尚未大冷，故名小寒。)

[illegible]

(斗指丑為大寒，時大寒栗烈已極，故名大寒也。)

天月德	四七將元			歲德	合天月德	鳳凰			歲德合	午入坤	天月德	大寒		麒麟	王侯臘	歲德	合天月德	
31	30	29	28	27	26	25	24	23	22	21		日出：06時40分 台灣申時15時30分 日沒：17時34分		20	19	18	17	16
星期日	星期六	星期五	星期四	星期三	星期二	星期一	星期日	星期六	星期五	星期四		今日雞乳 大寒		星期三	星期二	星期一	星期日	星期六
	時子入乾	正18下56絃西		寅時登貴	時五福卯	征鳥厲疾		午時登貴	正20入18望40戌					時入巽宮	時五福酉	申土王用事	正04上35絃寅	
廿四	廿三	廿二	廿一	二十	十九	十八	十七	十六	十五	十四				十三	十二	十一	初十	初九
戌庚金黑二	酉土白一	申火紫九	未水白八	午火赤七	巳火白六	辰火黃五	卯金綠四	寅金碧三	丑土黑二	子土白一				亥木紫九	戌木白八	酉火赤七	申火白六	未金黃五
收星八三貴八九	成柳九三夷三	危鬼一四安二	破井二四隨七	執參三四隨六	定驚四四震三	平畢中五禽二	滿昂六四益九	除胃七四屯四九	建婁八四頤三一	閉奎九四復八二				開壁一六姤八二	收室二六過三一	成危三六鼎四九	危虛四六恒九八	破女中五禽六七
宜☆	宜	宜★	宜	宜	宜	宜	宜	宜	宜◇	宜	益有菜蔬		宜	宜	宜☆	宜★	宜	宜★
進祭祀口問作灶納財捕捉姻開市修墳安葬	祭祀口問作灶納財捕捉姻開市修墳安葬	日逢受死日不宜諸吉事(刀砧)水澤腹堅	獵殺種養經絡開市立券安葬	祭祀口問作灶納財捕捉姻開市修墳安葬	祭祀口問作灶納財捕捉姻開市修墳安葬	忌造廟安門作灶栽種	結婚婚姻平治道塗	券安易納財結盟納入殮移衣柩啓墳起上樑安門立	祭安易納財結盟納入殮移衣柩啓墳起上樑安門立	開光沐浴入宅開市裁衣嫁娶出火拆卸修造起上樑	宜祭祀求嗣解除會親友教牛馬造畜稠栖棧	祭財入殮移柩啓墳安葬謝土		祭祀納安財捕捉造船	祭祀納安財捕捉造船	祭祀納安財捕捉造船	祭祀納安財捕捉造船	祭祀納安財捕捉造船
南部：土白菜	中部：菠菜、菜瓜、小白菜、鮑仔、紅菜頭	北部：紅菜頭、菜瓜、鮑仔、茼蒿、東菠菜	祭祀納安財捕捉造船	祭祀納安財捕捉造船	祭祀納安財捕捉造船	祭祀納安財捕捉造船	祭祀納安財捕捉造船	祭祀納安財捕捉造船	祭祀納安財捕捉造船	祭祀納安財捕捉造船	祭祀納安財捕捉造船	祭祀納安財捕捉造船		祭祀納安財捕捉造船	祭祀納安財捕捉造船	祭祀納安財捕捉造船	祭祀納安財捕捉造船	祭祀納安財捕捉造船
安平：馬鯪、沙魚、烏魚	東港：狗母、過仔魚	新港：釘鮑、廟串	祭祀納安財捕捉造船	祭祀納安財捕捉造船	祭祀納安財捕捉造船	祭祀納安財捕捉造船	祭祀納安財捕捉造船	祭祀納安財捕捉造船	祭祀納安財捕捉造船	祭祀納安財捕捉造船	祭祀納安財捕捉造船	祭祀納安財捕捉造船		祭祀納安財捕捉造船	祭祀納安財捕捉造船	祭祀納安財捕捉造船	祭祀納安財捕捉造船	祭祀納安財捕捉造船
午寅未卯正東北歲煞北三破東磨北	午寅未卯正東北歲煞北三破東磨北	午寅未卯正東北歲煞北三破東磨北	午寅未卯正東北歲煞北三破東磨北	午寅未卯正東北歲煞北三破東磨北	午寅未卯正東北歲煞北三破東磨北	午寅未卯正東北歲煞北三破東磨北	午寅未卯正東北歲煞北三破東磨北	午寅未卯正東北歲煞北三破東磨北	午寅未卯正東北歲煞北三破東磨北	午寅未卯正東北歲煞北三破東磨北	午寅未卯正東北歲煞北三破東磨北	午寅未卯正東北歲煞北三破東磨北		午寅未卯正東北歲煞北三破東磨北	午寅未卯正東北歲煞北三破東磨北	午寅未卯正東北歲煞北三破東磨北	午寅未卯正東北歲煞北三破東磨北	午寅未卯正東北歲煞北三破東磨北
辰巳午未正東北歲煞北三破東磨北	辰巳午未正東北歲煞北三破東磨北	辰巳午未正東北歲煞北三破東磨北	辰巳午未正東北歲煞北三破東磨北	辰巳午未正東北歲煞北三破東磨北	辰巳午未正東北歲煞北三破東磨北	辰巳午未正東北歲煞北三破東磨北	辰巳午未正東北歲煞北三破東磨北	辰巳午未正東北歲煞北三破東磨北	辰巳午未正東北歲煞北三破東磨北	辰巳午未正東北歲煞北三破東磨北	辰巳午未正東北歲煞北三破東磨北	辰巳午未正東北歲煞北三破東磨北		辰巳午未正東北歲煞北三破東磨北	辰巳午未正東北歲煞北三破東磨北	辰巳午未正東北歲煞北三破東磨北	辰巳午未正東北歲煞北三破東磨北	辰巳午未正東北歲煞北三破東磨北
巳午未申正東北歲煞北三破東磨北	巳午未申正東北歲煞北三破東磨北	巳午未申正東北歲煞北三破東磨北	巳午未申正東北歲煞北三破東磨北	巳午未申正東北歲煞北三破東磨北	巳午未申正東北歲煞北三破東磨北	巳午未申正東北歲煞北三破東磨北	巳午未申正東北歲煞北三破東磨北	巳午未申正東北歲煞北三破東磨北	巳午未申正東北歲煞北三破東磨北	巳午未申正東北歲煞北三破東磨北	巳午未申正東北歲煞北三破東磨北	巳午未申正東北歲煞北三破東磨北		巳午未申正東北歲煞北三破東磨北	巳午未申正東北歲煞北三破東磨北	巳午未申正東北歲煞北三破東磨北	巳午未申正東北歲煞北三破東磨北	巳午未申正東北歲煞北三破東磨北

(斗指東北維爲立春，時春氣始至，四時之卒始，故名立春也。)

陽曆二月平 (28天) 陰曆正月大		二二七Feb		歲德合	
建壬寅星宿至丁未年正月廿九日寅初月		(春月最雪霜時雲光霽天方三)		時吉日每	
寅初月		寅初月		時吉日每	
寅初月		寅初月		時吉日每	
寅初月		寅初月		時吉日每	
寅初月		寅初月		時吉日每	
寅初月		寅初月		時吉日每	
寅初月		寅初月		時吉日每	
寅初月		寅初月		時吉日每	
寅初月		寅初月		時吉日每	
寅初月		寅初月		時吉日每	
寅初月		寅初月		時吉日每	
寅初月		寅初月		時吉日每	
寅初月		寅初月		時吉日每	
寅初月		寅初月		時吉日每	
寅初月		寅初月		時吉日每	
寅初月		寅初月		時吉日每	
寅初月		寅初月		時吉日每	
寅初月		寅初月		時吉日每	
寅初月		寅初月		時吉日每	
寅初月		寅初月		時吉日每	
寅初月		寅初月		時吉日每	
寅初月		寅初月		時吉日每	
寅初月		寅初月		時吉日每	
寅初月		寅初月		時吉日每	
寅初月		寅初月		時吉日每	
寅初月		寅初月		時吉日每	
寅初月		寅初月		時吉日每	
寅初月		寅初月		時吉日每	
寅初月		寅初月		時吉日每	
寅初月		寅初月		時吉日每	
寅初月		寅初月		時吉日每	
寅初月		寅初月		時吉日每	
寅初月		寅初月		時吉日每	
寅初月		寅初月		時吉日每	
寅初月		寅初月		時吉日每	
寅初月		寅初月		時吉日每	
寅初月		寅初月		時吉日每	
寅初月		寅初月		時吉日每	
寅初月		寅初月		時吉日每	
寅初月		寅初月		時吉日每	
寅初月		寅初月		時吉日每	
寅初月		寅初月		時吉日每	
寅初月		寅初月		時吉日每	
寅初月		寅初月		時吉日每	
寅初月		寅初月		時吉日每	
寅初月		寅初月		時吉日每	
寅初月		寅初月		時吉日每	
寅初月		寅初月		時吉日每	
寅初月		寅初月		時吉日每	
寅初月		寅初月		時吉日每	
寅初月		寅初月		時吉日每	
寅初月		寅初月		時吉日每	
寅初月		寅初月		時吉日每	
寅初月		寅初月		時吉日每	
寅初月		寅初月		時吉日每	
寅初月		寅初月		時吉日每	
寅初月		寅初月		時吉日每	
寅初月		寅初月		時吉日每	
寅初月		寅初月		時吉日每	
寅初月		寅初月		時吉日每	
寅初月		寅初月		時吉日每	
寅初月		寅初月		時吉日每	
寅初月		寅初月		時吉日每	
寅初月		寅初月		時吉日每	
寅初月		寅初月		時吉日每	
寅初月		寅初月		時吉日每	
寅初月		寅初月		時吉日每	
寅初月		寅初月		時吉日每	
寅初月		寅初月		時吉日每	
寅初月		寅初月		時吉日每	
寅初月		寅初月		時吉日每	
寅初月		寅初月		時吉日每	
寅初月		寅初月		時吉日每	
寅初月		寅初月		時吉日每	
寅初月		寅初月		時吉日每	
寅初月		寅初月		時吉日每	
寅初月		寅初月		時吉日每	
寅初月		寅初月		時吉日每	
寅初月		寅初月		時吉日每	
寅初月		寅初月		時吉日每	
寅初月		寅初月		時吉日每	
寅初月		寅初月		時吉日每	
寅初月		寅初月		時吉日每	
寅初月		寅初月		時吉日每	
寅初月		寅初月		時吉日每	
寅初月		寅初月		時吉日每	
寅初月		寅初月		時吉日每	
寅初月		寅初月		時吉日每	
寅初月		寅初月		時吉日每	
寅初月		寅初月		時吉日每	
寅初月		寅初月		時吉日每	
寅初月		寅初月		時吉日每	
寅初月		寅初月		時吉日每	
寅初月		寅初月		時吉日每	
寅初月		寅初月		時吉日每	
寅初月		寅初月		時吉日每	
寅初月		寅初月		時吉日每	
寅初月		寅初月		時吉日每	
寅初月		寅初月		時吉日每	
寅初月		寅初月		時吉日每	
寅初月		寅初月		時吉日每	
寅初月		寅初月		時吉日每	
寅初月		寅初月		時吉日每	
寅初月		寅初月		時吉日每	
寅初月		寅初月		時吉日每	
寅初月		寅初月		時吉日每	
寅初月		寅初月		時吉日每	
寅初月		寅初月		時吉日每	
寅初月		寅初月		時吉日每	
寅初月		寅初月		時吉日每	
寅初月		寅初月		時吉日每	
寅初月		寅初月		時吉日每	
寅初月		寅初月		時吉日每	
寅初月		寅初月		時吉日每	
寅初月		寅初月		時吉日每	
寅初月		寅初月		時吉日每	
寅初月		寅初月		時吉日每	
寅初月		寅初月		時吉日每	
寅初月		寅初月		時吉日每	
寅初月		寅初月		時吉日每	
寅初月		寅初月		時吉日每	
寅初月		寅初月		時吉日每	
寅初月		寅初月		時吉日每	
寅初月		寅初月		時吉日每	
寅初月		寅初月		時吉日每	
寅初月		寅初月		時吉日每	
寅初月		寅初月		時吉日每	
寅初月		寅初月		時吉日每	
寅初月		寅初月		時吉日每	
寅初月		寅初月		時吉日每	
寅初月		寅初月		時吉日每	
寅初月		寅初月		時吉日每	
寅初月		寅初月		時吉日每	
寅初月		寅初月		時吉日每	
寅初月		寅初月		時吉日每	
寅初月		寅初月		時吉日每	
寅初月		寅初月		時吉日每	
寅初月		寅初月		時吉日每	
寅初月		寅初月		時吉日每	
寅初月		寅初月		時吉日每	
寅初月		寅初月		時吉日每	
寅初月		寅初月		時吉日每	
寅初月		寅初月		時吉日每	
寅初月		寅初月		時吉日每	
寅初月		寅初月		時吉日每	
寅初月		寅初月		時吉日每	
寅初月		寅初月		時吉日每	
寅初月		寅初月		時吉日每	
寅初月		寅初月		時吉日每	
寅初月		寅初月		時吉日每	
寅初月		寅初月		時吉日每	
寅初月		寅初月		時吉日每	
寅初月		寅初月			

嫁娶 出嫁迎娶，依古禮，先經納采，問名，訂盟後，男方擇佳期良辰，備禮轎，至女方迎娶新娘，返家入門祭祀祖先後進新房「各地依地方例或有不同」

結婚 結婚姻泛指締結姻緣，如指腹為婚，男女雙方互許終身，雙方父母約定子女婚事，亦含納婿，嫁娶等。現多指各式婚禮

結婚與嫁娶不同，結婚指的範圍較大，曰裸嫁娶較明確的規範

[illegible]

兆歲名文哲歲德丙
 合辛宜修造取土吉
 星日值年虛
 鼠日管局遇
 巳日為暗金
 伏斷

丙午年來水滔滔
烏金豹子皆歡喜
○○豆栽麥植豐稔
民宜富在饒高

[illegible]

日吉財求月正				事用王土		氣運 事記	
正月十七戊寅日卯辰巳	正月初四乙亥日卯辰巳	正月初五丙子日卯辰巳	正月初六丁丑日卯辰巳	士二月初一丙申日	三月初一辛酉日	地○蠶食十得辛	七龍治水○一姑把蠶 四牛耕
				1617 2308	4614 4802		
				5320 5827			

丙午開運農民曆

洪潮和派下門人劉滿生男德義面授生黃正選論首一

崇星堂黃正
存養堂通書

歲君	丙午年
各生肖	破
鼠值	歲
牛值	龍
虎值	白虎
兔值	福德
龍值	天狗
蛇值	病符
馬值	太歲
羊值	太陽
猴值	喪門
雞值	太陰
狗值	五鬼
豬值	死符

丙午之歲少陰君火司天陽明燥金在泉火勝金衰皇極屬水
流行之紀歲水太過寒氣盛行火受其邪徵音爲孤辰星明見

元香 日門開焚
○子午鎖星帝旺地辰○丑時水星天官天罡●寅卯二時均
犯截路空亡忌焚香●辰時犯日破大凶忌焚香●巳時明堂貴
人傳送○午時喜神貪狼三合唐符○未時五合金星右弼天官
河魁●申時犯六戊忌焚香●酉時天德寶光大進○戌時水星
武曲○亥時玉堂少微功曹日祿○取巳時焚香開門大吉○
巳時向南方歲天月德並喜神方啓行大吉○取亥時玉堂少微
功曹日祿焚香關門吉

牛春芒神色
牛角、上
吋繩扣、
五分，俱
戴起左邊
用五綠色
醃染，芒
神早忙立
於牛前左
邊。
尾黃色，
脛白色，
牛蹄黃色，
牛口開芒
上繖，牛籠
頭用
桑柘木結
青色牛踏
板帶用縣
門左扇，
平梳兩髻
在頂真上
高，三尺六
吋，用荳結
俱

黃	帝	地	母	經
太歲丙午年	春夏多洪水	魯魏多疫災	谷熟益江東	種植宜高地
◎	◎	◎	◎	◎
低源遭水冲	天蟲見少絲	桑柘賤成籠	六畜多瘟疫	人民少卒終
◎	◎	◎	◎	◎
地母曰	馬首值歲裡	豐稔好田桑	種植須防湯	種夏怕流蕩
◎	◎	◎	◎	◎
春	社	三	伏	日
春社二月初七戌	秋社八月十一戊	初伏六月初二庚	中伏六月初二庚	末伏七月初二庚
入霽四月廿六丙辰	出霽五月廿四癸未			

民國一十五年
太歲丙午年
西曆二〇二六年
請看閣下今年運氣



◎相鼠的人 7 19 31 43 55 67 79 91 歲
今年行運吉神雖有月空天廚唐符，但太歲沖動本命兼破碎災煞天哭關干大耗因獄等災凶厭垣，主凶險異常之象，有禍生不測，破財疾病，家中欠安，耗財主損田園車禍傷身命喪哀哭泣干法牢獄之厄等凶因暗伏環伺。宜凡事謹慎，並於去年除夕奉祀值年太歲君，香位並行善求平安。今年每月運勢如次：正月令吉凶同途謹慎小心勿探病。二月令溫順善良，宜防酒色破財。三月令三合拱照，宜防官非之災。四月令財祿豐足，注意身體健康。五月令沖破命垣災禍臨身謹慎為要。六月令貴人扶持逢凶化吉諸事吉祥。七月令三合扶命吉祥如意防意外災禍。八月令貴人臨命諸事吉祥防官司桃花。九月令凶曜壓命多煩勞心防病痛破財。十月令貴人臨命諸事順心勿探病。十一月令命逢伏吟凡事謹慎防血光。十二月令六合呈祥人安宅泰休管閑事。



◎相牛的人 6 18 30 42 54 66 78 90 歲
今年行運吉神有龍德紫微國印能制厭凶星惡曜，能化凶為吉，多近貴人，陞官晉爵，人安宅吉，名利雙收。凶曜有暴敗天厄六害天殺歲殺入垣主官事破家產，橫非喪孝，招惹口舌是非，男女皆有厄，椿萱不寧，疾病纏綿等凶因暗伏誘導。宜謹小慎微，防範災患。今年每月運勢如次：正月令貴人扶命謀事如意防口舌。二月令凶曜逼臨宜謹慎勿弔喪探病。三月令吉凶並顯小心應對防酒色破財。四月令三合扶命家業興防官非破財。五月令貴人高照門楣顯防桃花。六月令命逢反吟內憂外患防災病破財。七月令吉星照臨萬事宜嚴守紀律。八月令三合扶命家道盛防意外。九月令刑逢貴化災厄散忌口舌。十月令命逢伏吟謹慎行事防血光。十一月令吉星齊臨福祿申勿探病送喪。十二月令命逢伏吟謹



◎相虎的人 5 17 29 41 53 65 77 89 101 歲
今年行運吉星有學堂值垣，可期學業增精，文章拔萃，功名顯達。凶星有白虎飛廉大煞天雄吞陷地殺指背空亡等迫垣，主破敗損傷，作事難成，災非橫禍臨身，六親不安，昆仲失和，易遭他人誹謗和惡意中傷是非多，官非喪孝，病患破財，口舌是非，萱堂不安等凶因暗伏誘導。今年每月運勢如次：正月令本命坐垣勿進取防橫禍。二月令吉曜照臨內外禎祥防女色。三月令命臨凶曜宜戒慎防小人。四月令吉凶參半行事忌作保。五月令吉星齊臨內外亨通防官非破財。六月令煞曜照臨夕陽空防病厄。七月令命逢衝動窩內生防災禍。八月令吉曜高照財利生防六親欠安。九月令三合入命事業有成勿遠行。十月令六合呈祥人安宅吉戒口舌。十一月令福禍同臨宜謹慎防小人。十二月令貴人入命諸事吉祥勿探病。



天有不測風雲，人有旦夕禍福。誠然命運是非常奇妙。俗說「孔子不說過夜帖」今天平安明天有何災難聖人也不能預料。又說「乞丐也有三年好運」貧困人也有好轉機會。須知前途吉凶，以自身進退。今天不知明日事，那有功夫理事？易袁堂造曆館編

◎相兔的人 4 16 28 40 52 64 76 88 100 歲
今年行運吉曜有天地福德天喜福星等進垣，可期終年迪吉四季安康，宅泰身吉，福星高照萬事連吉，喜事臨門佳偶成雙。凶星有披麻卷舌絞殺年殺咸池等入垣，主有災非橫事，耗損祖產四處奔波，家內人口不安，子弟不肖孝喪臨門，誤桃色圈套，不招租業，不利妻子。今年每月運勢如次：正月令命臨凶曜宜謹慎勿探病送喪。二月令命逢伏吟靜待時機防血光。三月令命逢貴人財祿齊防口舌。四月令惡曜貴化安然吉祥勿探病弔喪。五月令吉星虛缺晦氣濃防酒色。六月令命逢三合瑞氣盈門勿游泳。七月令凶曜照命謹慎應對防官訟。八月令本命逢沖諸事不利防災病。九月令六合拱照逢凶化吉防桃花。十月令命逢三合營謀進利防災禍。十一月令吉曜化刑轉危為安防桃花。十二月令惡曜照臨多煩心防病痛。



◎相龍的人 3 15 27 39 51 63 75 87 99 歲
今年行運吉星有天使八座解神等守垣能解消諸般凶厄，化凶為吉轉危為安，廣招福祥，財利可得。凶神有天狗弔客血刃浮沉月煞寡宿狗尾等壓垣，主刑剋六親，男命不利，剋妻傷母。有橫事災非爭鬥傷身流血，子嗣虛乏不安喪哀，水厄等。凶因暗伏誘導，官守已安份勿戲水游泳及入喪家等。今年每月運勢如次：正月令凶星會臨勿進取防小人。二月令吉曜虛缺百事違勿探病送喪。三月令三刑入命小心行事防血光。四月令吉星高照迎祥納福休管閑事。五月令吉星虛缺靜待時機勿探病。六月令福禍同臨小應對防酒色破財。七月令三合入命諸事如意戒官訟。八月令六合獻瑞左右逢源防女色桃花。九月令衝動命垣謹慎為要防災病勿遠行。十月令吉曜臨命迎祥納福防小人。十一月令三合扶命福祿永禎防意外。十二月令吉星入垣吉祥如意戒口舌。



◎相蛇的人 2 14 26 38 50 62 74 86 98 歲
今年行運吉神有祿勳而凶神有驀破病符破碎的殺亡神天官符擎天等。主凶多吉少，今年恐有枉勞心機一無成，耗損祖產，妻兒欠安，小人暗算，官非流血之災，疾病損財，骨肉不寧，喪服哀愁等凶因暗伏誘導。宜腳踏實地。面對現實，力盡人事，以克服困難。今年每月運勢如次：正月令吉星化刑逢凶化吉戒口舌。二月令煞曜連因近憂遠慮防病禍。三月令貴人扶持化凶為祥勿探病。四月令命逢伏吟吉凶參半防血光。五月令吉星臨照運氣順暢防保。六月令凶曜逼臨謹慎為要勿探病弔喪。七月令進祿合豐盈一生勿作保。八月令命逢三合迎祥集福少管閑事。九月令進祿入命福祿豐盈防災非。十月令命垣衝動切勿進取防災禍破財。十一月令命進長生多福多壽防意外。十二月令吉凶同臨宜謹慎防意外災禍。



◎相馬的人 11 23 37 49 61 73 85 97 歲
今年行運吉星雖有將星歲駕金匱守命可利文武百官之陞遷晉爵，但太歲劍鋒伏屍歲刑陽刀同垣，主有凶災橫禍迭至，耗財疾病，損田園，詩云：太歲當頭坐，無喜恐有禍，凡事謹慎，恐有不測之災等因。因暗伏誘導。宜於去年除夕奉祀值年太歲星君香位，懇求移凶化吉。今年每月運勢如次：正月令禍福同途應事小心防意外。二月令吉曜齊臨財祿豐厚防酒色。三月令凶曜照命小人心應防小人。四月令吉星虛虛之靜觀其變勿探病。五月令凶曜齊臨進退維艱防血光。六月令命吉曜會臨財祿豐足防酒色。七月令禍福同途運勢平平勿弔喪。八月令命吉曜會臨財祿豐足防酒色。九月令三合扶命諸事順利防官非。十月令命祿高照百事亨通防官非。十一月令反吟逼命進退維艱防車禍破財。十二月令吉星齊照福祿永禎防小人。



◎相羊的人 12 24 36 48 60 72 84 96 歲
今年行運有太陽歲合板鞍等守垣，可卜終歲得安康，添人進口，萬事和合。八節迎祥，喜事臨門，營謀如意，財利亨通，少年登科。凶星有晦氣天空黃幡流霞陰殺到垣，主有破財暗耗，悲凄憂傷，夫妻不睦，易有刑罰牢獄之災等因。因暗伏誘導。宜修身養性並戒口舌防錢財耗損等。今年每月運勢如次：正月令貴人扶命諸事吉祥防官非。二月令三合照臨財利豐厚防意外。三月令吉曜入命諸事亨通戒口舌。四月令凶參半行事小力勿遠行。五月令吉星會臨諸事大利勿探病。六月令命逢伏吟謹慎為要防血光。七月令貴人臨照運勢亨通防口舌。八月令吉星虛缺靜待時機勿探病。九月令貴人刑破安然吉祥要防酒色。十月令三合扶命士諸事吉祥防官非。十一月令貴人高照化凶為祥防桃花。十二月令衝動本命禍端迭至防災病。



◎相猴的人 11 23 37 49 61 73 85 97 歲
今年行運吉神歲殿文昌驛馬入垣，主福祿近貴，大利考試，好學新知，具上進心，振展鴻猷，名利順遂。凶星有喪門地，離地喪孤辰孤虛等入垣，有孝服臨身，破財耗資，哭泣憂慮，刑害六親，男人防婦而孤寡，婦人喪夫，骨節肉肉，伶仃帶疾等。因暗伏誘導。宜注意親人之健康，暫勿入喪場，謹小慎微等。正月令命垣反吟百事維艱防災病。二月令貴人照臨福祿呈祥防朋友失義。三月令三合拱照財利可得防意外。四月令六合呈祥諸事吉祥戒口舌。五月令吉星虛缺保守應對不遠行。六月令貴人扶持盈門喜氣勿探病送喪。七月令命逢伏吟謹慎為要防血光。八月令福曜臨照運勢高漲防女色陷阱。九月令凶曜臨命保守為要勿弔喪。十月令貴人照命逢凶化吉勿作保。十一月令進緣合命生財進益防官非。十二月令吉星不臨保守應對防官災。



◎相雞的人 10 22 34 46 58 70 82 94 歲
今年行運吉神有太陰紅鸞天乙入命，主有逢凶化吉轉禍為福，升官進財，平安吉慶，喜事臨門，夫妻和睦，功名早達。凶星有勾絞貫索等入垣，主有牢獄之災或被陷害連累。因官，賽滯阻，謀事不利之星，性兇惡而多災，酒色破財令吉曜虛虛之暫勿進取防訴訟。宜防患於一切小心。今年每月運勢如次：正月令吉曜呈祥百事順遂防破財。四月令命逢反吟災非迭起防車禍疾病。五月令六合呈祥百事順遂防破財。六月令吉星伏藏靜觀其變防小人。七月令命吉曜會臨懸諸事順利戒酒色。八月令福曜同臨吉凶參半防血光。九月令命吉曜會臨化險為夷勿探病。十月令凶同途宜戒慎勿探病送喪。十一月令命吉曜會臨忌作保。十二月令吉星聚會迎祥集福防官災。



◎相狗的人 9 21 33 45 57 69 81 93 歲
今年行運吉神有三台地解歲合華蓋等入垣，主聰穎孤獨，才華洋溢，科甲連登，雁塔題名，解厄化凶，身安宅吉。凶星有飛符五鬼官符黃幡披頭羊蓋等同垣，主有是非口舌，官災牢獄，橫事勃起，小人暗害或拖累，耗損家財，疾病纏綿，喪事臨門，家宅不寧等因。因暗伏誘導。今年每月運勢如次：正月令命逢三合吉祥如意防劫財。二月令六合會桃花多良緣戒酒色。三月令命逢反吟靜待時機防災禍。四月令命曜臨命多福多壽防意外。五月令三合扶照財祿永禎防意外。六月令刑破入命憂喜參半宜警覺。七月令禍福同臨宜警惕不遠行。八月令凶曜臨臨小心防患防失財疾病。九月令伏吟照命吉凶參半防血光。十月令吉曜際際家宅安康防口舌。十一月令鴻運際會家門迪吉勿探病。十二月令三刑逞凶修養心性勿作保。



◎相豬的人 8 20 32 44 56 68 80 92 歲
今年行運吉神有月德玉堂等守垣，主為人宅心仁厚，多行善舉，可卜終年吉利，能化凶為吉，身體平安，家宅納祥，百事如意遂心。凶星有小耗死符遊奕等入垣，主有名利徒然，破損祖產，官非纏訟，病疾惡化，刑則六親，妻兒不安等因。因暗伏誘導。宜小心應對，多注意家中老少之健康。今年每月運勢如次：正月令六合入命廣結善緣防桃花。二月令命逢三合福祿禎祥防官災。三月令長生照命多福多壽防病患。四月令命逢反吟進退維艱防災病。五月令吉星臨諸事吉祥防小人。六月令三合入命吉人天相防災禍。七月令貴人扶命百事亨通防橫非。八月令貴人進命生財進益防小人。九月令吉凶各半謹慎應對勿探病。十月令凶曜環臨是非迭起防血光。十一月令命逢桃花小心應對防女色。十二月令晦氣當頭謹慎防範勿探病。

丙午年全開市營商吉課					丙午年全開市營商吉課																										
祥 課	吉 財	年 求	金 年	丙 午	十二 月廿二	十 月十六	十 月初八	十 月初四	七 月十一	七 月初十	七 月初九	六 月廿九	四 月廿六	四 月廿四	四 月廿三	四 月十九	三 月初六	二 月廿七	二 月廿六	二 月廿五	正 月初九	正 月初六	正 月初五	正 月初三							
二 月廿二	二 月廿一	二 月二十	二 月十六	二 月十五	正 月初九	正 月初六	正 月初五	正 月初三	十 月十六	十 月十一	十 月初八	十 月初四	七 月十一	七 月初十	七 月初九	六 月廿九	四 月廿六	四 月廿四	四 月廿三	四 月十九	三 月初六	二 月廿七	二 月廿六	二 月廿五	正 月初九	正 月初六	正 月初五	正 月初三			
癸丑日	壬子日	辛亥日	丁未日	丙午日	庚午日	己卯日	戊寅日	甲子日	癸亥日	壬戌日	辛酉日	庚申日	己未日	戊辰日	丁卯日	丙寅日	甲子日	癸亥日	壬戌日	辛酉日	庚申日	己未日	戊辰日	丁卯日	丙寅日	甲子日	癸亥日	壬戌日	辛酉日	庚申日	
辰巳時	辰巳時	辰巳時	辰巳時	辰巳時	辰巳時	辰巳時	辰巳時	辰巳時	辰巳時	辰巳時	辰巳時	辰巳時	辰巳時	辰巳時	辰巳時	辰巳時	辰巳時	辰巳時	辰巳時	辰巳時	辰巳時	辰巳時	辰巳時	辰巳時	辰巳時	辰巳時	辰巳時	辰巳時	辰巳時	辰巳時	
三 月廿二	三 月十七	三 月初六	三 月初五	二 月廿六	正 月十七	正 月十四	正 月十二	正 月十	正 月八	十 月廿九	十 月廿八	十 月廿七	十 月廿六	七 月廿九	七 月廿八	七 月廿七	七 月廿六	五 月十三	五 月十二	五 月初七	五 月初六	四 月廿九	三 月十八	三 月十七	三 月十六	三 月十五	正 月廿五	正 月廿二	正 月二十	正 月十八	
壬午日	丁丑日	丙寅日	乙丑日	甲子日	癸亥日	壬戌日	辛酉日	庚申日	己未日	戊辰日	丁卯日	丙寅日	乙丑日	甲子日	癸亥日	壬戌日	辛酉日	庚申日	己未日	戊辰日	丁卯日	丙寅日	乙丑日	甲子日	癸亥日	壬戌日	辛酉日	庚申日	己未日	戊辰日	
辰巳時	辰巳時	辰巳時	辰巳時	辰巳時	辰巳時	辰巳時	辰巳時	辰巳時	辰巳時	辰巳時	辰巳時	辰巳時	辰巳時	辰巳時	辰巳時	辰巳時	辰巳時	辰巳時	辰巳時	辰巳時	辰巳時	辰巳時	辰巳時	辰巳時	辰巳時	辰巳時	辰巳時	辰巳時	辰巳時	辰巳時	
四 月初六	四 月初一	三 月三十	三 月廿九	三 月廿五	二 月廿八	正 月廿六	正 月廿四	正 月廿二	正 月二十	十 月廿九	十 月廿八	十 月廿七	十 月廿六	八 月廿九	八 月廿八	八 月廿七	八 月廿六	六 月廿九	六 月廿八	六 月廿七	五 月廿九	五 月廿八	五 月廿七	三 月廿九	三 月廿八	三 月廿七	三 月廿六	二 月廿八	二 月廿五	二 月廿三	正 月廿六
丙申日	辛卯日	庚寅日	己丑日	戊子日	丁亥日	丙戌日	乙酉日	甲申日	癸未日	壬戌日	辛酉日	庚申日	己未日	戊辰日	丁卯日	丙寅日	乙丑日	甲子日	癸亥日	壬戌日	辛酉日	庚申日	己未日	戊辰日	丁卯日	丙寅日	乙丑日	甲子日	癸亥日	壬戌日	辛酉日
辰巳時	辰巳時	辰巳時	辰巳時	辰巳時	辰巳時	辰巳時	辰巳時	辰巳時	辰巳時	辰巳時	辰巳時	辰巳時	辰巳時	辰巳時	辰巳時	辰巳時	辰巳時	辰巳時	辰巳時	辰巳時	辰巳時	辰巳時	辰巳時	辰巳時	辰巳時	辰巳時	辰巳時	辰巳時	辰巳時	辰巳時	辰巳時
四 月廿四	四 月廿三	四 月十九	四 月初一	二 月十二	二 月初九	二 月初七	二 月初五	二 月初三	二 月初一	十 月廿七	十 月廿六	十 月廿五	十 月廿四	九 月廿八	九 月廿七	九 月廿六	八 月廿六	六 月廿八	六 月廿七	六 月廿六	六 月廿五	四 月十一	四 月十	四 月初七	四 月初六	四 月初五	四 月初三	二 月十六	二 月十三	二 月十一	二 月初九
甲寅日	癸丑日	己酉日	辛酉日	丁酉日	丙申日	乙未日	甲午日	癸巳日	壬辰日	辛卯日	庚寅日	己丑日	戊子日	丁亥日	丙戌日	乙酉日	甲申日	癸未日	壬戌日	辛酉日	庚申日	己未日	戊辰日	丁卯日	丙寅日	乙丑日	甲子日	癸亥日	壬戌日	辛酉日	庚申日
辰巳時	辰巳時	辰巳時	辰巳時	辰巳時	辰巳時	辰巳時	辰巳時	辰巳時	辰巳時	辰巳時	辰巳時	辰巳時	辰巳時	辰巳時	辰巳時	辰巳時	辰巳時	辰巳時	辰巳時	辰巳時	辰巳時	辰巳時	辰巳時	辰巳時	辰巳時	辰巳時	辰巳時	辰巳時	辰巳時	辰巳時	辰巳時

◎以上各種吉課謹提供參考，使用時務必配合主事者之生午，以利取吉避沖煞為上吉◎

◎以上各種吉課謹提供參考，使用時務必配合主事者之生午，以利取吉避冲煞為上吉◎

[illegible]

丙午年全神酬年吉福課																丙午年外出旅遊吉課							
八月廿八庚戌日子卯巳	八月初四辛巳日子卯巳	八月初二己丑日子卯巳	六月初一己酉日子卯巳	六月初一己酉日子卯巳	六月初一己酉日子卯巳	四月初一辛亥日子卯巳	四月初一辛亥日子卯巳	四月初一辛亥日子卯巳	四月初一辛亥日子卯巳	三月初一己巳日子卯巳	二月初一己巳日子卯巳	二月初一己巳日子卯巳	二月初一己巳日子卯巳	正月初一己巳日子卯巳	正月初一己巳日子卯巳	正月初一己巳日子卯巳	正月初一己巳日子卯巳	十一月初一己巳日子卯巳	十一月初一己巳日子卯巳	十一月初一己巳日子卯巳	九月初一己巳日子卯巳	九月初一己巳日子卯巳	九月初一己巳日子卯巳
九月十一丁卯日子辰巳	九月初六壬戌日子辰巳	九月初五辛酉日子辰巳	七月初三丁卯日子辰巳	六月初三丁卯日子辰巳	六月初三丁卯日子辰巳	五月初三丁卯日子辰巳	五月初三丁卯日子辰巳	五月初三丁卯日子辰巳	五月初三丁卯日子辰巳	三月初三丁卯日子辰巳	三月初三丁卯日子辰巳	三月初三丁卯日子辰巳	三月初三丁卯日子辰巳	正月初三丁卯日子辰巳	正月初三丁卯日子辰巳	正月初三丁卯日子辰巳	正月初三丁卯日子辰巳	十一月初三丁卯日子辰巳	十一月初三丁卯日子辰巳	十一月初三丁卯日子辰巳	十月初三丁卯日子辰巳	十月初三丁卯日子辰巳	十月初三丁卯日子辰巳
九月廿六壬午日子辰巳	九月廿三己卯日子辰巳	九月廿二己卯日子辰巳	七月廿一己卯日子辰巳	七月廿一己卯日子辰巳	七月廿一己卯日子辰巳	五月初一己卯日子辰巳	五月初一己卯日子辰巳	五月初一己卯日子辰巳	五月初一己卯日子辰巳	三月初一己卯日子辰巳	三月初一己卯日子辰巳	三月初一己卯日子辰巳	三月初一己卯日子辰巳	正月初一己卯日子辰巳	正月初一己卯日子辰巳	正月初一己卯日子辰巳	正月初一己卯日子辰巳	十一月初一己卯日子辰巳	十一月初一己卯日子辰巳	十一月初一己卯日子辰巳	十月初一己卯日子辰巳	十月初一己卯日子辰巳	十月初一己卯日子辰巳
十月初四庚申日子辰巳	十月初三己卯日子辰巳	十月初二己卯日子辰巳	七月初一己卯日子辰巳	七月初一己卯日子辰巳	七月初一己卯日子辰巳	五月初一己卯日子辰巳	五月初一己卯日子辰巳	五月初一己卯日子辰巳	五月初一己卯日子辰巳	三月初一己卯日子辰巳	三月初一己卯日子辰巳	三月初一己卯日子辰巳	三月初一己卯日子辰巳	正月初一己卯日子辰巳	正月初一己卯日子辰巳	正月初一己卯日子辰巳	正月初一己卯日子辰巳	十一月初一己卯日子辰巳	十一月初一己卯日子辰巳	十一月初一己卯日子辰巳	十月初一己卯日子辰巳	十月初一己卯日子辰巳	十月初一己卯日子辰巳
十月初四庚申日子辰巳	十月初三己卯日子辰巳	十月初二己卯日子辰巳	七月初一己卯日子辰巳	七月初一己卯日子辰巳	七月初一己卯日子辰巳	五月初一己卯日子辰巳	五月初一己卯日子辰巳	五月初一己卯日子辰巳	五月初一己卯日子辰巳	三月初一己卯日子辰巳	三月初一己卯日子辰巳	三月初一己卯日子辰巳	三月初一己卯日子辰巳	正月初一己卯日子辰巳	正月初一己卯日子辰巳	正月初一己卯日子辰巳	正月初一己卯日子辰巳	十一月初一己卯日子辰巳	十一月初一己卯日子辰巳	十一月初一己卯日子辰巳	十月初一己卯日子辰巳	十月初一己卯日子辰巳	十月初一己卯日子辰巳
十月初四庚申日子辰巳	十月初三己卯日子辰巳	十月初二己卯日子辰巳	七月初一己卯日子辰巳	七月初一己卯日子辰巳	七月初一己卯日子辰巳	五月初一己卯日子辰巳	五月初一己卯日子辰巳	五月初一己卯日子辰巳	五月初一己卯日子辰巳	三月初一己卯日子辰巳	三月初一己卯日子辰巳	三月初一己卯日子辰巳	三月初一己卯日子辰巳	正月初一己卯日子辰巳	正月初一己卯日子辰巳	正月初一己卯日子辰巳	正月初一己卯日子辰巳	十一月初一己卯日子辰巳	十一月初一己卯日子辰巳	十一月初一己卯日子辰巳	十月初一己卯日子辰巳	十月初一己卯日子辰巳	十月初一己卯日子辰巳
十月初四庚申日子辰巳	十月初三己卯日子辰巳	十月初二己卯日子辰巳	七月初一己卯日子辰巳	七月初一己卯日子辰巳	七月初一己卯日子辰巳	五月初一己卯日子辰巳	五月初一己卯日子辰巳	五月初一己卯日子辰巳	五月初一己卯日子辰巳	三月初一己卯日子辰巳	三月初一己卯日子辰巳	三月初一己卯日子辰巳	三月初一己卯日子辰巳	正月初一己卯日子辰巳	正月初一己卯日子辰巳	正月初一己卯日子辰巳	正月初一己卯日子辰巳	十一月初一己卯日子辰巳	十一月初一己卯日子辰巳	十一月初一己卯日子辰巳	十月初一己卯日子辰巳	十月初一己卯日子辰巳	十月初一己卯日子辰巳
十月初四庚申日子辰巳	十月初三己卯日子辰巳	十月初二己卯日子辰巳	七月初一己卯日子辰巳	七月初一己卯日子辰巳	七月初一己卯日子辰巳	五月初一己卯日子辰巳	五月初一己卯日子辰巳	五月初一己卯日子辰巳	五月初一己卯日子辰巳	三月初一己卯日子辰巳	三月初一己卯日子辰巳	三月初一己卯日子辰巳	三月初一己卯日子辰巳	正月初一己卯日子辰巳	正月初一己卯日子辰巳	正月初一己卯日子辰巳	正月初一己卯日子辰巳	十一月初一己卯日子辰巳	十一月初一己卯日子辰巳	十一月初一己卯日子辰巳	十月初一己卯日子辰巳	十月初一己卯日子辰巳	十月初一己卯日子辰巳
十月初四庚申日子辰巳	十月初三己卯日子辰巳	十月初二己卯日子辰巳	七月初一己卯日子辰巳	七月初一己卯日子辰巳	七月初一己卯日子辰巳	五月初一己卯日子辰巳	五月初一己卯日子辰巳	五月初一己卯日子辰巳	五月初一己卯日子辰巳	三月初一己卯日子辰巳	三月初一己卯日子辰巳	三月初一己卯日子辰巳	三月初一己卯日子辰巳	正月初一己卯日子辰巳	正月初一己卯日子辰巳	正月初一己卯日子辰巳	正月初一己卯日子辰巳	十一月初一己卯日子辰巳	十一月初一己卯日子辰巳	十一月初一己卯日子辰巳	十月初一己卯日子辰巳	十月初一己卯日子辰巳	十月初一己卯日子辰巳
十月初四庚申日子辰巳	十月初三己卯日子辰巳	十月初二己卯日子辰巳	七月初一己卯日子辰巳	七月初一己卯日子辰巳	七月初一己卯日子辰巳	五月初一己卯日子辰巳	五月初一己卯日子辰巳	五月初一己卯日子辰巳	五月初一己卯日子辰巳	三月初一己卯日子辰巳	三月初一己卯日子辰巳	三月初一己卯日子辰巳	三月初一己卯日子辰巳	正月初一己卯日子辰巳	正月初一己卯日子辰巳	正月初一己卯日子辰巳	正月初一己卯日子辰巳	十一月初一己卯日子辰巳	十一月初一己卯日子辰巳	十一月初一己卯日子辰巳	十月初一己卯日子辰巳	十月初一己卯日子辰巳	十月初一己卯日子辰巳
十月初四庚申日子辰巳	十月初三己卯日子辰巳	十月初二己卯日子辰巳	七月初一己卯日子辰巳	七月初一己卯日子辰巳	七月初一己卯日子辰巳	五月初一己卯日子辰巳	五月初一己卯日子辰巳	五月初一己卯日子辰巳	五月初一己卯日子辰巳	三月初一己卯日子辰巳	三月初一己卯日子辰巳	三月初一己卯日子辰巳	三月初一己卯日子辰巳	正月初一己卯日子辰巳	正月初一己卯日子辰巳	正月初一己卯日子辰巳	正月初一己卯日子辰巳	十一月初一己卯日子辰巳	十一月初一己卯日子辰巳	十一月初一己卯日子辰巳	十月初一己卯日子辰巳	十月初一己卯日子辰巳	十月初一己卯日子辰巳
十月初四庚申日子辰巳	十月初三己卯日子辰巳	十月初二己卯日子辰巳	七月初一己卯日子辰巳	七月初一己卯日子辰巳	七月初一己卯日子辰巳	五月初一己卯日子辰巳	五月初一己卯日子辰巳	五月初一己卯日子辰巳	五月初一己卯日子辰巳	三月初一己卯日子辰巳	三月初一己卯日子辰巳	三月初一己卯日子辰巳	三月初一己卯日子辰巳	正月初一己卯日子辰巳	正月初一己卯日子辰巳	正月初一己卯日子辰巳	正月初一己卯日子辰巳	十一月初一己卯日子辰巳	十一月初一己卯日子辰巳	十一月初一己卯日子辰巳	十月初一己卯日子辰巳	十月初一己卯日子辰巳	十月初一己卯日子辰巳
十月初四庚申日子辰巳	十月初三己卯日子辰巳	十月初二己卯日子辰巳	七月初一己卯日子辰巳	七月初一己卯日子辰巳	七月初一己卯日子辰巳	五月初一己卯日子辰巳	五月初一己卯日子辰巳	五月初一己卯日子辰巳	五月初一己卯日子辰巳	三月初一己卯日子辰巳	三月初一己卯日子辰巳	三月初一己卯日子辰巳	三月初一己卯日子辰巳	正月初一己卯日子辰巳	正月初一己卯日子辰巳	正月初一己卯日子辰巳	正月初一己卯日子辰巳	十一月初一己卯日子辰巳	十一月初一己卯日子辰巳	十一月初一己卯日子辰巳	十月初一己卯日子辰巳	十月初一己卯日子辰巳	十月初一己卯日子辰巳
十月初四庚申日子辰巳	十月初三己卯日子辰巳	十月初二己卯日子辰巳	七月初一己卯日子辰巳	七月初一己卯日子辰巳	七月初一己卯日子辰巳	五月初一己卯日子辰巳	五月初一己卯日子辰巳	五月初一己卯日子辰巳	五月初一己卯日子辰巳	三月初一己卯日子辰巳	三月初一己卯日子辰巳	三月初一己卯日子辰巳	三月初一己卯日子辰巳	正月初一己卯日子辰巳	正月初一己卯日子辰巳	正月初一己卯日子辰巳	正月初一己卯日子辰巳	十一月初一己卯日子辰巳	十一月初一己卯日子辰巳	十一月初一己卯日子辰巳	十月初一己卯日子辰巳	十月初一己卯日子辰巳	十月初一己卯日子辰巳
十月初四庚申日子辰巳	十月初三己卯日子辰巳	十月初二己卯日子辰巳	七月初一己卯日子辰巳	七月初一己卯日子辰巳	七月初一己卯日子辰巳	五月初一己卯日子辰巳	五月初一己卯日子辰巳	五月初一己卯日子辰巳	五月初一己卯日子辰巳	三月初一己卯日子辰巳	三月初一己卯日子辰巳	三月初一己卯日子辰巳	三月初一己卯日子辰巳	正月初一己卯日子辰巳	正月初一己卯日子辰巳	正月初一己卯日子辰巳	正月初一己卯日子辰巳	十一月初一己卯日子辰巳	十一月初一己卯日子辰巳	十一月初一己卯日子辰巳	十月初一己卯日子辰巳	十月初一己卯日子辰巳	十月初一己卯日子辰巳
十月初四庚申日子辰巳	十月初三己卯日子辰巳	十月初二己卯日子辰巳	七月初一己卯日子辰巳	七月初一己卯日子辰巳	七月初一己卯日子辰巳	五月初一己卯日子辰巳	五月初一己卯日子辰巳	五月初一己卯日子辰巳	五月初一己卯日子辰巳	三月初一己卯日子辰巳	三月初一己卯日子辰巳	三月初一己卯日子辰巳	三月初一己卯日子辰巳	正月初一己卯日子辰巳	正月初一己卯日子辰巳	正月初一己卯日子辰巳	正月初一己卯日子辰巳	十一月初一己卯日子辰巳	十一月初一己卯日子辰巳	十一月初一己卯日子辰巳	十月初一己卯日子辰巳	十月初一己卯日子辰巳	十月初一己卯日子辰巳
十月初四庚申日子辰巳	十月初三己卯日子辰巳	十月初二己卯日子辰巳	七月初一己卯日子辰巳	七月初一己卯日子辰巳	七月初一己卯日子辰巳	五月初一己卯日子辰巳	五月初一己卯日子辰巳	五月初一己卯日子辰巳	五月初一己卯日子辰巳	三月初一己卯日子辰巳	三月初一己卯日子辰巳	三月初一己卯日子辰巳	三月初一己卯日子辰巳	正月初一己卯日子辰巳	正月初一己卯日子辰巳	正月初一己卯日子辰巳	正月初一己卯日子辰巳	十一月初一己卯日子辰巳	十一月初一己卯日子辰巳	十一月初一己卯日子辰巳	十月初一己卯日子辰巳	十月初一己卯日子辰巳	十月初一己卯日子辰巳
十月初四庚申日子辰巳	十月初三己卯日子辰巳	十月初二己卯日子辰巳	七月初一己卯日子辰巳	七月初一己卯日子辰巳	七月初一己卯日子辰巳	五月初一己卯日子辰巳	五月初一己卯日子辰巳	五月初一己卯日子辰巳	五月初一己卯日子辰巳	三月初一己卯日子辰巳	三月初一己卯日子辰巳	三月初一己卯日子辰巳	三月初一己卯日子辰巳	正月初一己卯日子辰巳	正月初一己卯日子辰巳	正月初一己卯日子辰巳	正月初一己卯日子辰巳	十一月初一己卯日子辰巳	十一月初一己卯日子辰巳	十一月初一己卯日子辰巳	十月初一己卯日子辰巳	十月初一己卯日子辰巳	十月初一己卯日子辰巳
十月初四庚申日子辰巳	十月初三己卯日子辰巳	十月初二己卯日子辰巳	七月初一己卯日子辰巳	七月初一己卯日子辰巳	七月初一己卯日子辰巳	五月初一己卯日子辰巳	五月初一己卯日子辰巳	五月初一己卯日子辰巳	五月初一己卯日子辰巳	三月初一己卯日子辰巳	三月初一己卯日子辰巳	三月初一己卯日子辰巳	三月初一己卯日子辰巳	正月初一己卯日子辰巳	正月初一己卯日子辰巳	正月初一己卯日子辰巳	正月初一己卯日子辰巳	十一月初一己卯日子辰巳	十一月初一己卯日子辰巳	十一月初一己卯日子辰巳	十月初一己卯日子辰巳	十月初一己卯日子辰巳	十月初一己卯日子辰巳
十月初四庚申日子辰巳	十月初三己卯日子辰巳	十月初二己卯日子辰巳	七月初一己卯日子辰巳	七月初一己卯日子辰巳	七月初一己卯日子辰巳	五月初一己卯日子辰巳	五月初一己卯日子辰巳	五月初一己卯日子辰巳	五月初一己卯日子辰巳	三月初一己卯日子辰巳	三月初一己卯日子辰巳	三月初一己卯日子辰巳	三月初一己卯日子辰巳	正月初一己卯日子辰巳	正月初一己卯日子辰巳	正月初一己卯日子辰巳	正月初一己卯日子辰巳	十一月初一己卯日子辰巳	十一月初一己卯日子辰巳	十一月初一己卯日子辰巳	十月初一己卯日子辰巳	十月初一己卯日子辰巳	十月初一己卯日子辰巳
十月初四庚申日子辰巳	十月初三己卯日子辰巳	十月初二己卯日子辰巳	七月初一己卯日子辰巳	七月初一己卯日子辰巳	七月初一己卯日子辰巳	五月初一己卯日子辰巳	五月初一己卯日子辰巳	五月初一己卯日子辰巳	五月初一己卯日子辰巳	三月初一己卯日子辰巳	三月初一己卯日子辰巳	三月初一己卯日子辰巳	三月初一己卯日子辰巳	正月初一己卯日子辰巳	正月初一己卯日子辰巳	正月初一己卯日子辰巳	正月初一己卯日子辰巳	十一月初一己卯日子辰巳	十一月初一己卯日子辰巳	十一月初一己卯日子辰巳	十月初一己卯日子辰巳	十月初一己卯日子辰巳	十月初一己卯日子辰巳
十月初四庚申日子辰巳	十月初三己卯日子辰巳	十月初二己卯日子辰巳	七月初一己卯日子辰巳	七月初一己卯日子辰巳	七月初一己卯日子辰巳	五月初一己卯日子辰巳	五月初一己卯日子辰巳	五月初一己卯日子辰巳	五月初一己卯日子辰巳	三月初一己卯日子辰巳	三月初一己卯日子辰巳	三月初一己卯日子辰巳	三月初一己卯日子辰巳	正月初一己卯日子辰巳	正月初一己卯日子辰巳	正月初一己卯日子辰巳	正月初一己卯日子辰巳	十一月初一己卯日子辰巳	十一月初一己卯日子辰巳	十一月初一己卯日子辰巳	十月初一己卯日子辰巳	十月初一己卯日子辰巳	十月初一己卯日子辰巳
十月初四庚申日子辰巳	十月初三己卯日子辰巳	十月初二己卯日子辰巳	七月初一己卯日子辰巳	七月初一己卯日子辰巳	七月初一己卯日子辰巳	五月初一己卯日子辰巳	五月初一己卯日子辰巳	五月初一己卯日子辰巳	五月初一己卯日子辰巳	三月初一己卯日子辰巳	三月初一己卯日子辰巳	三月初一己卯日子辰巳	三月初一己卯日子辰巳	正月初一己卯日子辰巳	正月初一己卯日子辰巳	正月初一己卯日子辰巳	正月初一己卯日子辰巳	十一月初一己卯日子辰巳	十一月初一己卯日子辰巳	十一月初一己卯日子辰巳	十月初一己卯日子辰巳	十月初一己卯日子辰巳	十月初一己卯日子辰巳
十月初四庚申日子辰巳	十月初三己卯日子辰巳	十月初二己卯日子辰巳	七月初一己卯日子辰巳	七月初一己卯日子辰巳	七月初一己卯日子辰巳	五月初一己卯日子辰巳	五月初一己卯日子辰巳	五月初一己卯日子辰巳	五月初一己卯日子辰巳	三月初一己卯日子辰巳	三月初一己卯日子辰巳	三月初一己卯日子辰巳	三月初一己卯日子辰巳	正月初一己卯日子辰巳	正月初一己卯日子辰巳	正月初一己卯日子辰巳	正月初一己卯日子辰巳	十一月初一己卯日子辰巳	十一月初一己卯日子辰巳	十一月初一己卯日子辰巳	十月初一己卯日子辰巳	十月初一己卯日子辰巳	十月初一己卯日子辰巳
十月初四庚申日子辰巳	十月初三己卯日子辰巳	十月初二己卯日子辰巳	七月初一己卯日子辰巳	七月初一己卯日子辰巳	七月初一己卯日子辰巳	五月初一己卯日子辰巳	五月初一己卯日子辰巳	五月初一己卯日子辰巳	五月初一己卯日子辰巳	三月初一己卯日子辰巳	三月初一己卯日子辰巳	三月初一己卯日子辰巳	三月初一己卯日子辰巳	正月初一己卯日子辰巳	正月初一己卯日子辰巳	正月初一己卯日子辰巳	正月初一己卯日子辰巳	十一月初一己卯日子辰巳	十一月初一己卯日子辰巳	十一月初一己卯日子辰巳	十月初一己卯日子辰巳	十月初一己卯日子辰巳	十月初一己卯日子辰巳
十月初四庚申日子辰巳	十月初三己卯日子辰巳	十月初二己卯日子辰巳	七月初一己卯日子辰巳	七月初一己卯日子辰巳	七月初一己卯日子辰巳	五月初一己卯日子辰巳	五月初一己卯日子辰巳	五月初一己卯日子辰巳	五月初一己卯日子辰巳	三月初一己卯日子辰巳	三月初一己卯日子辰巳	三月初一己卯日子辰巳	三月初一己卯日子辰巳	正月初一己卯日子辰巳	正月初一己卯日子辰巳	正月初一己卯日子辰巳	正月初一己卯日子辰巳	十一月初一己卯日子辰巳	十一月初一己卯日子辰巳	十一月初一己卯日子辰巳	十月初一己卯日子辰巳	十月初一己卯日子辰巳	十月初一己卯日子辰巳
十月初四庚申日子辰巳	十月初三己卯日子辰巳	十月初二己卯日子辰巳	七月初一己卯日子辰巳	七月初一己卯日子辰巳	七月初一己卯日子辰巳	五月初一己卯日子辰巳	五月初一己卯日子辰巳	五月初一己卯日子辰巳	五月初一己卯日子辰巳	三月初一己卯日子辰巳	三月初一己卯日子辰巳	三月初一己卯日子辰巳	三月初一己卯日子辰巳	正月初一己卯日子辰巳	正月初一己卯日子辰巳	正月初一己卯日子辰巳	正月初一己卯日子辰巳	十一月初一己卯日子辰巳	十一月初一己卯日子辰巳	十一月初一己卯日子辰巳	十月初一己卯日子辰巳	十月初一己卯日子辰巳	十月初一己卯日子辰巳
十月初四庚申日子辰巳	十月初三己卯日子辰巳	十月初二己卯日子辰巳	七月初一己卯日子辰巳	七月初一己卯日子辰巳	七月初一己卯日子辰巳	五月初一己卯日子辰巳	五月初一己卯日子辰巳	五月初一己卯日子辰巳	五月初一己卯日子辰巳	三月初一己卯日子辰巳	三月初一己卯日子辰巳	三月初一己卯日子辰巳	三月初一己卯日子辰巳	正月初一己卯日子辰巳	正月初一己卯日子辰巳	正月初一己卯日子辰巳	正月初一己卯日子辰巳	十一月初一己卯日子辰巳	十一月初一己卯日子辰巳	十一月初一己卯日子辰巳	十月初一己卯日子辰巳	十月初一己卯日子辰巳	十月初一己卯日子辰巳
十月初四庚申日子辰巳	十月初三己卯日子辰巳	十月初二己卯日子辰巳	七月初一己卯日子辰巳	七月初一己卯日子辰巳	七月初一己卯日子辰巳	五月初一己卯日子辰巳	五月初一己卯日子辰巳	五月初一己卯日子辰巳	五月初一己卯日子辰巳	三月初一己卯日子辰巳	三月初一己卯日子辰巳	三月初一己卯日子辰巳	三月初一己卯日子辰巳	正月初一己卯日子辰巳	正月初一己卯日子辰巳	正月初一己卯日子辰巳	正月初一己卯日子辰巳	十一月初一己卯日子辰巳	十一月初一己卯日子辰巳	十一月初一己卯日子辰巳	十月初一己卯日子辰巳	十月初一己卯日子辰巳	十月初一己卯日子辰巳
十月初四庚申日子辰巳	十月初三己卯日子辰巳	十月初二己卯日子辰巳	七月初一己卯日子辰巳	七月初一己卯日子辰巳	七月初一己卯日子辰巳	五月初一己卯日子辰巳	五月初一己卯日子辰巳	五月初一己卯日子辰巳	五月初一己卯日子辰巳	三月初一己卯日子辰巳	三月初一己卯日子辰巳	三月初一己卯日子辰巳	三月初一己卯日子辰巳	正月初一己卯日子辰巳	正月初一己卯日子辰巳	正月初一己卯日子辰巳	正月初一己卯日子辰巳	十一月初一己卯日子辰巳	十一月初一己卯日子辰巳	十一月初一己卯日子辰巳	十月初一己卯日子辰巳	十月初一己卯日子辰巳	十月初一己卯日子辰巳
十月初四庚申日子辰巳	十月初三己卯日子辰巳	十月初二己卯日子辰巳	七月初一己卯日子辰巳	七月初一己卯日子辰巳	七月初一己卯日子辰巳	五月初一己卯日子辰巳	五月初一己卯日子辰巳	五月初一己卯日子辰巳	五月初一己卯日子辰巳	三月初一己卯日子辰巳	三月初一己卯日子辰巳	三月初一己卯日子辰巳	三月初一己卯日子辰巳	正月初一己卯日子辰巳	正月初一己卯日子辰巳	正月初一己卯日子辰巳	正月初一己卯日子辰巳	十一月初一己卯日子辰巳	十一月初一己卯日子辰巳	十一月初一己卯日子辰巳	十月初一己卯日子辰巳	十月初一己卯日子辰巳	十月初一己卯日子辰巳
十月初四庚申日子辰巳	十月初三己卯日子辰巳	十月初二己卯日子辰巳	七月初一己卯日子辰巳	七月初一己卯日子辰巳	七月初一己卯日子辰巳	五月初一己卯日子辰巳	五月初一己卯日子辰巳	五月初一己卯日子辰巳	五月初一己卯日子辰巳	三月初一己卯日子辰巳	三月初一己卯日子辰巳	三月初一己卯日子辰巳	三月初一己卯日子辰巳	正月初一己卯日子辰巳	正月初一己卯日子辰巳	正月初一己卯日子辰巳	正月初一己卯日子辰巳	十一月初一己卯日子辰巳	十一月初一己卯日子辰巳	十一月初一己卯日子辰巳	十月初一己卯日子辰巳	十月初一己卯日子辰巳	十月初一己卯日子辰巳
十月初四庚申日子辰巳	十月初三己卯日子辰巳	十月初二己卯日子辰巳	七月初一己卯日子辰巳	七月初一己卯日子辰巳	七月初一己卯日子辰巳	五月初一己卯日子辰巳	五月初一己卯日子辰巳	五月初一己卯日子辰巳	五月初一己卯日子辰巳	三月初一己卯日子辰巳	三月初一己卯日子辰巳	三月初一己卯日子辰巳	三月初一己卯日子辰巳	正月初一己卯日子辰巳	正月初一己卯日子辰巳	正月初一己卯日子辰巳	正月初一己卯日子辰巳	十一月初一己卯日子辰巳	十一月初一己卯日子辰巳	十一月初一己卯日子辰巳	十月初一己卯日子辰巳	十月初一己卯日子辰巳	十月初一己卯日子辰巳
十月初四庚申日子辰巳	十月初三己卯日子辰巳	十月初二己卯日子辰巳	七月初一己卯日子辰巳	七月初一己卯日子辰巳	七月初一己卯日子辰巳	五月初一己卯日子辰巳	五月初一己卯日子辰巳	五月初一己卯日子辰巳	五月初一己卯日子辰巳	三月初一己卯日子辰巳	三月初一己卯日子辰巳	三月初一己卯日子辰巳	三月初一己卯日子辰巳	正月初一己卯日子辰巳	正月初一己卯日子辰巳	正月初一己卯日子辰巳	正月初一己卯日子辰巳	十一月初一己卯日子辰巳	十一月初一己卯日子辰巳	十一月初一己卯日子辰巳	十月初一己卯日子辰巳	十月初一己卯日子辰巳	十月初一己卯日子辰巳
十月初四庚申日子辰巳	十月初三己卯日子辰巳	十月初二己卯日子辰巳	七月初一己卯日子辰巳	七月初一己卯日子辰巳	七月初一己卯日子辰巳	五月初一己卯日子辰巳	五月初一己卯日子辰巳	五月初一己卯日子辰巳	五月初一己卯日子辰巳	三月初一己卯日子辰巳	三月初一己卯日子辰巳	三月初一己卯日子辰巳	三月初一己卯日子辰巳	正月初一己卯日子辰巳	正月初一己卯日子辰巳	正月初一己卯日子辰巳	正月初一己卯日子辰巳	十一月初一己卯日子辰巳	十一月初一己卯日子辰巳	十一月初一己卯日子辰巳	十月初一己卯日子辰巳	十月初一己卯日子辰巳	十月初一己卯日子辰巳
十月初四庚申日子辰巳	十月初三己卯日子辰巳	十月初二己卯日子辰巳	七月初一己卯日子辰巳	七月初一己卯日子辰巳	七月初一己卯日子辰巳	五月初一己卯日子辰巳	五月初一己卯日子辰巳	五月初一己卯日子辰巳	五月初一己卯日子辰巳	三月初一己卯日子辰巳	三月初一己卯日子辰巳	三月初一己卯日子辰巳	三月初一己卯日子辰巳	正月初一己卯日子辰巳	正月初一己卯日子辰巳	正月初一己卯日子辰巳	正月初一己卯日子辰巳	十一月初一己卯日子辰巳	十一月初一己卯日子辰巳	十一月初一己卯日子辰巳	十月初一己卯日子辰巳	十月初一己卯日子辰巳	十月初一己卯日子辰巳
十月初四庚申日子辰巳	十月初三己卯日子辰巳	十月初二己卯日子辰巳	七月初一己卯日子辰巳	七月初一己卯日子辰巳	七月初一己卯日子辰巳	五月初一己卯日子辰巳	五月初一己卯日子辰巳	五月初一己卯日子辰巳	五月初一己卯日子辰巳	三月初一己卯日子辰巳	三月初一己卯日子辰巳	三月初一己卯日子辰巳	三月初一己卯日子辰巳	正月初一己卯日子辰巳	正月初一己卯日子辰巳	正月初一己卯日子辰巳	正月初一己卯日子辰巳	十一月初一己卯日子辰巳	十一月初一己卯日子辰巳	十一月初一己卯日子辰巳	十月初一己卯日子辰巳	十月初一己卯日子辰巳	十月初一己卯日子辰巳
十月初四庚申日子辰巳	十月初三己卯日子辰巳	十月初二己卯日子辰巳	七月初一己卯日子辰巳	七月初一己卯日子辰巳	七月初一己卯日子辰巳	五月初一己卯日子辰巳	五月初一己卯日子辰巳	五月初一己卯日子辰巳	五月初一己卯日子辰巳	三月初一己卯日子辰巳	三月初一己卯日子辰巳	三月初一己卯日子辰巳	三月初一己卯日子辰巳	正月初一己卯日子辰巳	正月初一己卯日子辰巳	正月初一己卯日子辰巳	正月初一己卯日子辰巳	十一月初一己卯日子辰巳	十一月初一己卯日子辰巳	十一月初一己卯日子辰巳	十月初一己卯日子辰巳	十月初一己卯日子辰巳	十月初一己卯日子辰巳
十月初四庚申日子辰巳	十月初三己卯日子辰巳	十月初二己卯日子辰巳	七月初一己卯日子辰巳	七月初一己卯日子辰巳	七月初一己卯日子辰巳	五月初一己卯日子辰巳	五月初一己卯日子辰巳	五月初一己卯日子辰巳	五月初一己卯日子辰巳	三月初一己卯日子辰巳	三月初一己卯日子辰巳	三月初一己卯日子辰巳	三月初一己卯日子辰巳	正月初一己卯日子辰巳	正月初一己卯日子辰巳	正月初一己卯日子辰巳	正月初一己卯日子辰巳	十一月初一己卯日子辰巳	十一月初一己卯日子辰巳	十一月初一己卯日子辰巳	十月初一己卯日子辰巳	十月初一己卯日子辰巳	十月初一己卯日子辰巳
十月初四庚申日子辰巳	十月初三己卯日子辰巳	十月初二己卯日子辰巳	七月初一己卯日子辰巳	七月初一己卯日子辰巳	七月初一己卯日子辰巳	五月初一己卯日子辰巳	五月初一己卯日子辰巳	五月初一己卯日子辰巳	五月初一己卯日子辰巳	三月初一己卯日子辰巳	三月初一己卯日子辰巳	三月初一己卯日子辰巳	三月初一己卯日子辰巳										

◎以上各種吉課謹提供參考，使用時務必配合主事者之生午，以利取吉避沖煞為上吉◎

◎以上各種吉課謹提供參考，使用時務必配合主事者之生午，以利取吉避沖煞為上吉◎

◎以上各種吉課謹提供參考，使用時務必配合主事者之生午，以利取吉避沖煞為上吉◎

常用賀辭

新婚

天作之合 心心相印 永結同心 相親相愛 百年好合
 永浴愛河 佳偶天成 百年琴瑟 百年偕老 花好月圓
 珠聯璧合 天緣巧合 美滿良緣 郎才女貌 夫唱婦隨
 同德同心 鳳凰于飛 美滿家庭 琴瑟和鳴 相敬如賓
 情投意合 宜室宜家 鸞鳳和鳴 白頭偕老 瓜瓞延綿
 天賜良緣 才子佳人 鴻案相莊 如鼓瑟琴 花開並蒂
 訂婚 締結良緣 緣訂三生 成家之始 鴛鴦璧合 文定吉祥
 姻緣相配 白首成約 喜締鴛鴦 誓約同心 終身之盟
 盟結良緣 許訂終身
 嫁女 淑女于歸 于歸葉吉 之子于歸 鳳卜歸昌 祥徵鳳律
 燕燕于飛 適擇佳婿 妙選東床 跨鳳乘龍 乘龍快婿
 男女壽 九如之頌 松柏長春 福如東海 壽比南山 南山獻頌
 祝無量壽 松林歲月 蓬島春風 壽域宏開 慶衍萱疇
 奉觴上壽 晉爵延齡 稱觴祝壽 松鶴延年 壽比松齡
 福壽雙全 河山長壽 天賜福壽 富貴壽老 福星高照
 夫婦雙壽 福祿雙星 百年偕老 天上雙星 雙星並輝 松柏同春
 華堂偕老 桃開連理 鴻案齊眉 極婺聯輝 壽域同登

椿萱並茂 琴瑟百年

男壽

東海之壽 南山之壽 河山長壽 天保九如 如日之升
 海屋添籌 天賜遐齡 壽富康寧 星輝南極 耆英望重
 女壽

女壽

天母長生 福海壽山 北堂萱茂 慈竹風和 星輝寶婺
 萱庭集慶 蟠桃獻頌 璇閣長春 花燦金萱 眉壽顏堂
 萱花挺秀 婺宿騰輝
 生子 天賜石麟 石麟呈彩 弄璋誌喜 德門生輝 熊夢徵祥
 生女 明珠入掌 弄瓦徵祥 女界增輝 輝增彩蛻 綠鳳新雛
 雙生子 雙芝競秀 璧合聯珠 玉樹聯芬 棠棣聯輝 班聯玉筍
 花萼欣榮
 生孫 孫枝啓秀 玉筍呈祥 瓜瓞延祥 飴座騰歡 蘭階添喜
 新屋落成 堂構增輝 美輪美奐 華廈開新 鴻猷大展 金玉滿堂
 瑞靄華堂 新基鼎定 偉成新居 堂構更新 福地傑人
 堂開華廈 煥然一新 創廈維新 弘基永固 華屋生輝
 遷居 良禽擇木 喬木鶯聲 鶯遷葉吉 鶯遷喬木 高第鶯遷
 商店開業

鴻猷大展 駿業肇興 大展經綸 萬商雲集 駿業日新
駿業崇隆 大展鴻圖 源遠流長 駿業宏開 多財善賈
陶朱媲美 貨財恒足 嘉惠工商 同業楷模 鼎業維新
富國利民 大業千秋 開張駿業

金融界

裕國利民 欣欣向榮 輔導工商 金融樞紐 信用卓著
安定經濟 通商惠工 利惠人群 富裕民生 便民利國

醫界

萬病回春 活人濟世 功同良相 仁心良術 著手成春
懸壺濟世 華陀妙術 良相良醫 海人福音 仁術超群
醫術精湛 術精岐黃 華陀再世 仁心仁術 春回大地
良醫濟世 妙手回春 德施仁術 醫學淵博 博施濟眾
仁術濟眾 濟世利人 功同再造 起死回生 杏林春滿

政界

政通人和 豐功偉績 口碑載道 德政可風 功在桑梓
善政親民 政績斐然 造福地方 公正廉明 萬眾共欽
自治之光 眾望所歸 為民喉舌 為民前鋒 宏揚法治
闡揚民意 輔政導民 民主之光 為民造福 光大憲政
謙論宏揚 德高望重 名孚眾望 德政澤民 勤政親民
發揮民意 議績彌彰 議壇留績 輔政利民 發揚民主
自治楷模 民治先聲 聲弼議壇 促進地方 斐聲議壇
運動
大顯身手 出類拔萃 行健自動 強身強國 體育之光
體健國強 體能超群 積健為雄 球國稱雄 球技超群

球藝超群 球藝精湛 球壇菁英 球藝高超 球類拔萃
球壇之光 弘揚體育 為國爭光 精神團結 促進體運
捷足奪魁 壘壇健將 籃壇之光 滑壇佳技 冰地飛腿
演講

口舌流利 音態俱佳 態度大方 舌戰群倫 發音正確
音調優美 聲韻俱佳 怡神悅耳 音姿美妙 藝壇菁英
教育

作育功高 培育英才 教導有方 教育報國 教澤廣被
宏揚師道 良師興國 良師益友 春風化雨 百年樹人
誨人不倦 師德永銘 春風廣被 嘉惠學子 師恩永懷
深造

名標金榜 才華橫溢 鵬程萬里 名列前茅 出類拔萃
才高八斗 名冠群倫 前程萬里 有志竟成
榮任升遷

英才得展 大展鴻猷 步步高升 高瞻遠矚 功績卓著
才德咸欽 袍澤永念 功績永懷 懋績可風
退休

永懷德風 厥功尤偉 勤業永懷 懋績長留 敬業樂群
好人好事
急公好義 熱心公益 博施濟眾 捨己救人 義行可風
造福人群 仁風廣被

模範母親
春暉廣被 良母楷模 教子有方 母儀典範 淑德可風
母性之光

僅供參考
實際自己
命格為主

按左表將農曆出生的年、月、日、時之重量合計，總共有多少兩、錢，然後對照下列說明，可查自身之榮枯。

出生年的重量

出生月的重量

出生日的重量

四五

三兩八	財帛豐厚宜稱之人	一生骨內最清高	早入贅門姓名標	五兩五	八品官職財祿豐盛	走馬揚鞭爭利名	少年做事費籌論
三兩九	利上近貴有福有祿之人	此命終身運不窮	藍衫脫去換紅袍	五兩六	七品官職長享榮華	此格推來禮義通	富貴榮華顯六親
四兩	富貴近益生涯鼎盛	平生衣祿是綿長	件件心中自主張	五兩七	六品官職文章壓眾	福祿盈盈萬事全	一生榮耀顯雙親
四兩一	機關之命	前面風霜多受過	後來必定享安康	五兩八	官祿旺相才能性直	名揚威振人欽敬	處世逍遙似遇春
四兩二	稅戶近貴專才為人	此命推來是不同	爲人能幹異凡庸	五兩九	富貴之人	雁塔題名爲貴來	紫袍金帶走金階
四兩三	兵權有職富貴才能	得寬懷處且寬懷	何用隻眉縳不開	六兩	五品官職財祿厚重	細推此格妙且清	必定財高禮義通
四兩四	財祿厚重白手成家	若使中年命運濟	那時名利一齊來	六兩一	四品官職榮華福壽	甲第之中應有分	揚鞭走馬顯威勞
四兩五	好學近貴巧智財祿	爲人心性最聰明	作事軒昂近貴人	六兩二	財祿之人	一朝金榜快題名	顯祖榮宗立大功
四兩六	富厚之人	萬事由天莫苦求	不須勞碌是豐亨	六兩三	法身官掌風雷權柄	衣食定然原裕足	田園財帛更豐盈
四兩七	福祿豐厚極富且貴	當年財帛難如意	晚景欣然使不憂	六兩四	三品官職有權柄之	不作朝中金榜客	名顯高科自是榮
四兩八	富貴有餘福壽雙全	名利推來竟若何	前途辛苦後奔波	六兩五	人	聰明天賦經書熟	讀書必定顯親榮
四兩九	之命	東西南北盡皆道	出姓移名更覺隆	六兩六	指揮太守萬戶封侯	此命生來福不窮	紫衣金帶皆可同
四兩一〇	高官厚祿學業飽滿	衣祿無虧天數定	中年晚景一般同	六兩七	二品官職尚書郎之	命主爲官福祿長	得來富貴定非常
四兩一一	之命	此命推來旺末年	妻榮子貴自怡然	六兩八	掌權威極大齊福	榮華富貴誰能及	紫袍金帶坐高堂
四兩一二	官員財祿厚重之人	幼年運道未曾亨	若是蹉跎再不與	六兩九	命	此格威權不可當	積玉堆金滿儲倉
五兩	性巧精神倉庫財祿	兄弟六親皆無靠	一身事業晚年成	七兩	掌權威極大齊福	細推此命福不輕	定國安邦極品人
五兩一	文武才能錢穀豐盛	此命推來福不輕	自成自立顯門庭	七兩一	公侯駙馬丞相之命	此格人間一福人	威聲照耀四方聞
五兩二	之命	從來富貴人親近	使婢差奴過一生	七兩二	英名冠世萬國來朝	此命生來福自宏	正笏垂紳竭聖君
五兩三	祿厚官職財祿榮華	老來是有財星照	中年福祿也多遭	七兩三	之人	此格富貴由天定	田園榮華萬事通
五兩四	富貴之命	一世榮華事事通	不須勞碌自亨通	七兩四	溫和高貴繁榮極吉	此命生來福自宏	田園榮華萬事通
五兩五	掌握兵權富貴長壽	弟兄叔姪皆如意	家業成時福祿宏	七兩五	之命	富貴由天不須求	萬金家計自然豐
五兩六	之人	一世亨通事事能	不須勞思自然能	七兩六	惠收高位功名顯達	君是人間衣祿星	祖業根基水上舟
五兩七	青衣貴人僧道門中	宗族欣然心皆好	家業豐亨自稱心	七兩七	之命	安然福祿由天定	安享榮華過一生
五兩八	近貴之人	此格推來氣象真	興家發達在其中	七兩八	權力俱備極品上流	此命推來福不輕	富貴榮華主一生
五兩九	有勇有謀威權富貴	一生福祿天排定	卻是人間一富翁	七兩九	之命	此命生來大不同	富貴榮華極品隆
五兩一〇	財祿之命	豐衣足食自然穩	正是人間有福人	七兩一〇	大志大業勢如破竹	一生自有逍遙福	富貴榮華極品隆

【公司工廠商店(辦公事務桌方位)吉凶註解】



相鼠的人
董事長，總經理，會計主任，主事者等
○甲子年生人：坐東南財神方，東北益利方，西南順利方
○丙子年生人：坐正西財神方，西南益利方，西北順利方
○戊子年生人：坐正北財神方，東南益利方，東北順利方
○庚子年生人：坐正東財神方，西北益利方，正北順利方
○壬子年生人：坐東南財神方，東北益利方，正西順利方



相牛的人
董事長，總經理，會計主任，主事者等
○乙丑年生人：坐東南財神方，西北益利方，西南順利方
○丁丑年生人：坐正西財神方，西北益利方，正南順利方
○己丑年生人：坐正北財神方，東北益利方，西南順利方
○辛丑年生人：坐正東財神方，西南益利方，西北順利方
○癸丑年生人：坐正南財神方，東南益利方，西北順利方



相虎的人
董事長，總經理，會計主任，主事者等
○甲寅年生人：坐東南財神方，東北益利方，正東順利方
○丙寅年生人：坐正西財神方，西南益利方，西北順利方
○戊寅年生人：坐正東財神方，東南益利方，東北順利方
○庚寅年生人：坐正南財神方，東北益利方，西南順利方
○壬寅年生人：坐正南財神方，東北益利方，西南順利方



相兔的人
董事長，總經理，會計主任，主事者等
○乙卯年生人：坐東南財神方，西北益利方，正北順利方
○丁卯年生人：坐西南財神方，正北益利方，西北順利方
○己卯年生人：坐正北財神方，東北益利方，正南順利方
○辛卯年生人：坐正東財神方，西南益利方，西北順利方
○癸卯年生人：坐正南財神方，東南益利方，正東順利方



相龍的人
董事長，總經理，會計主任，主事者等
○甲辰年生人：坐東南財神方，東北益利方，正北順利方
○丙辰年生人：坐正北財神方，西南益利方，西北順利方
○戊辰年生人：坐正北財神方，東南益利方，東北順利方
○庚辰年生人：坐正東財神方，西北益利方，正北順利方
○壬辰年生人：坐東南財神方，東北益利方，西南順利方



相蛇的人
董事長，總經理，會計主任，主事者等
○乙巳年生人：坐東南財神方，西北益利方，正北順利方
○丁巳年生人：坐正西財神方，正北益利方，西北順利方
○己巳年生人：坐正北財神方，東北益利方，西南順利方
○辛巳年生人：坐東南財神方，西南益利方，西北順利方
○癸巳年生人：坐正南財神方，東南益利方，正西順利方



相馬的人
董事長，總經理，會計主任，主事者等
○甲午年生人：坐東南財神方，東北益利方，西北順利方
○丙午年生人：坐正西財神方，西南益利方，西北順利方
○戊午年生人：坐正北財神方，東南益利方，東北順利方
○庚午年生人：坐正東財神方，西北益利方，西南順利方
○壬午年生人：坐正南財神方，西南益利方，東南順利方



相羊的人
董事長，總經理，會計主任，主事者等
○乙未年生人：坐東南財神方，西北益利方，西南順利方
○丁未年生人：坐正西財神方，正北益利方，東南順利方
○己未年生人：坐正北財神方，東北益利方，西北順利方
○辛未年生人：坐正東財神方，西南益利方，西北順利方
○癸未年生人：坐正南財神方，東南益利方，正東順利方



相猴的人
董事長，總經理，會計主任，主事者等
○甲申年生人：坐東南財神方，東北益利方，西南順利方
○丙申年生人：坐正西財神方，西北益利方，西南順利方
○戊申年生人：坐正北財神方，東南益利方，正東順利方
○庚申年生人：坐正東財神方，西北益利方，東北順利方
○壬申年生人：坐東南財神方，東北益利方，正東順利方



相雞的人
董事長，總經理，會計主任，主事者等
○乙酉年生人：坐東南財神方，西北益利方，西南順利方
○丁酉年生人：坐正西財神方，正北益利方，西北順利方
○己酉年生人：坐正北財神方，東北益利方，西南順利方
○辛酉年生人：坐東南財神方，西南益利方，正南順利方
○癸酉年生人：坐正南財神方，東北益利方，正北順利方



相狗的人
董事長，總經理，會計主任，主事者等
○甲戌年生人：坐東南財神方，東北益利方，西北順利方
○丙戌年生人：坐正西財神方，西南益利方，西北順利方
○戊戌年生人：坐正北財神方，東南益利方，正北順利方
○庚戌年生人：坐東南財神方，西北益利方，正南順利方
○壬戌年生人：坐正南財神方，西北益利方，正東順利方



相豬的人
董事長，總經理，會計主任，主事者等
○乙亥年生人：坐東南財神方，西北益利方，東北順利方
○丁亥年生人：坐正西財神方，正北益利方，東南順利方
○己亥年生人：坐正北財神方，東北益利方，西北順利方
○辛亥年生人：坐正東財神方，西南益利方，西北順利方
○癸亥年生人：坐正南財神方，東南益利方，正東順利方

【公司工廠商店(辦公事務桌方位)吉凶註解】

相鼠的人

董事長，總經理，會計主任，主事者等



○甲子年生人：坐東南財神方，東北益利方，西南順利方
○丙子年生人：坐正西財神方，西南益利方，西北順利方
○戊子年生人：坐正北財神方，東南益利方，東北順利方
○庚子年生人：坐正東財神方，西北益利方，正北順利方
○壬子年生人：坐東南財神方，東北益利方，正西順利方

相牛的人

董事長，總經理，會計主任，主事者等



○乙丑年生人：坐東南財神方，西北益利方，西南順利方
○丁丑年生人：坐正西財神方，西北益利方，正南順利方
○己丑年生人：坐正北財神方，東北益利方，西南順利方
○辛丑年生人：坐正東財神方，西南益利方，西北順利方
○癸丑年生人：坐正南財神方，東南益利方，正北順利方

相虎的人

董事長，總經理，會計主任，主事者等



○甲寅年生人：坐東南財神方，東北益利方，正東順利方
○丙寅年生人：坐正西財神方，西南益利方，西北順利方
○戊寅年生人：坐正東財神方，東南益利方，東北順利方
○庚寅年生人：坐正南財神方，西北益利方，西南順利方
○壬寅年生人：坐正北財神方，東北益利方，正西順利方

相兔的人

董事長，總經理，會計主任，主事者等



○乙卯年生人：坐東南財神方，西北益利方，正北順利方
○丁卯年生人：坐西南財神方，正南益利方，西北順利方
○己卯年生人：坐正北財神方，東北益利方，正南順利方
○辛卯年生人：坐正東財神方，西南益利方，西北順利方
○癸卯年生人：坐正南財神方，東南益利方，正東順利方

相龍的人

董事長，總經理，會計主任，主事者等



○甲辰年生人：坐東南財神方，東北益利方，正北順利方
○丙辰年生人：坐正北財神方，西南益利方，西北順利方
○戊辰年生人：坐正東財神方，東南益利方，東北順利方
○庚辰年生人：坐正北財神方，東北益利方，正北順利方
○壬辰年生人：坐東南財神方，西北益利方，西南順利方

相蛇的人

董事長，總經理，會計主任，主事者等



○乙巳年生人：坐東南財神方，西北益利方，正北順利方
○丁巳年生人：坐正西財神方，正南益利方，西北順利方
○己巳年生人：坐正北財神方，東北益利方，西南順利方
○辛巳年生人：坐東南財神方，西南益利方，西北順利方
○癸巳年生人：坐正南財神方，東南益利方，正西順利方

相馬的人

董事長，總經理，會計主任，主事者等



○甲午年生人：坐東南財神方，東北益利方，西北順利方
○丙午年生人：坐正西財神方，西南益利方，西北順利方
○戊午年生人：坐正北財神方，東南益利方，東北順利方
○庚午年生人：坐正東財神方，西北益利方，西南順利方
○壬午年生人：坐正南財神方，西南益利方，東南順利方

相羊的人

董事長，總經理，會計主任，主事者等



○乙未年生人：坐東南財神方，西北益利方，西南順利方
○丁未年生人：坐正西財神方，正南益利方，東南順利方
○己未年生人：坐正北財神方，東北益利方，西北順利方
○辛未年生人：坐正東財神方，西南益利方，西北順利方
○癸未年生人：坐正南財神方，東南益利方，正東順利方

相猴的人

董事長，總經理，會計主任，主事者等



○甲申年生人：坐東南財神方，東北益利方，西南順利方
○丙申年生人：坐正西財神方，西北益利方，西南順利方
○戊申年生人：坐正北財神方，東北益利方，正東順利方
○庚申年生人：坐正東財神方，西南益利方，東北順利方
○壬申年生人：坐正南財神方，東北益利方，正東順利方

相雞的人

董事長，總經理，會計主任，主事者等



○乙酉年生人：坐東南財神方，西北益利方，西南順利方
○丁酉年生人：坐正西財神方，正南益利方，西北順利方
○己酉年生人：坐正北財神方，東北益利方，西南順利方
○辛酉年生人：坐正東財神方，西南益利方，正南順利方
○癸酉年生人：坐正南財神方，東南益利方，正北順利方

相狗的人

董事長，總經理，會計主任，主事者等



○甲戌年生人：坐東南財神方，東北益利方，西北順利方
○丙戌年生人：坐正西財神方，西南益利方，西北順利方
○戊戌年生人：坐正東財神方，東南益利方，正北順利方
○庚戌年生人：坐正北財神方，東北益利方，正南順利方
○壬戌年生人：坐正南財神方，西北益利方，正東順利方

相豬的人

董事長，總經理，會計主任，主事者等



○乙亥年生人：坐東南財神方，西北益利方，東北順利方
○丁亥年生人：坐正西財神方，正南益利方，東南順利方
○己亥年生人：坐正北財神方，東北益利方，西北順利方
○辛亥年生人：坐正東財神方，西南益利方，西北順利方
○癸亥年生人：坐正南財神方，東南益利方，正東順利方

【男女婚配吉凶】

婚配為人生最重要大事，家庭的成功失敗關鍵即在於此，諸君、小姐，請謹慎為幸。請參照下面之生相，配合為禱。

註：八字相當即不拘

相鼠人	相牛人	相虎人	相兔人	相龍人	相蛇人	相馬人	相羊人	相猴人	相雞人	相狗人	相豬人
忌配相羊、兔、雞、馬	忌配相羊、龍、狗、馬	忌配相蛇、猴	忌配相龍、鼠、雞、馬	忌配相狗、牛、龍、兔	忌配相虎、猴	忌配相兔、鼠、馬、牛	忌配相狗、鼠、牛	忌配相豬、虎、蛇	忌配相雞、鼠、狗、兔	忌配相羊、雞、龍	忌配相蛇、猴
☒ 不成富家，災害並至，或不能建家立業，或恐壽不永，凶煞重重，甚至骨肉分離，敗破家。	☒ 半，是以前半世幸福，無進取之氣象，內心多憂苦慘，終必破敗。	☒ 夫妻相剋或不和，憂愁不絕，無成功之望，有破傷疾短命之苦。	☒ 家庭難得幸福，逆境之象，事業不成，不得時運，窮迫滯塞，缺乏精神，災害交至，當盡痛苦之嫌。	☒ 夫妻不能合和終世，破日壞別離，家生不幸，招災惹禍未得心安。	☒ 家境雖然無困苦及失敗，夫妻話無蜜話，子息缺少，災厄禍百端，晚景不祥之運格也。	☒ 中年運趁人快樂後，來病弱短壽，難望幸福，凶氣重重，亂難凶兆，一生困難辛苦，喪失配偶，子女別難。	☒ 夫妻一世難得幸福，厄難疊來，外於孫，災禍頻來勞苦。	☒ 起初災害並至，至晚景福偕來，中年運或災殃怙來，或少失怙恃，或壽不永，災難疊至，病疾困苦。	☒ 性質溫良，但有多不測之災，家屬無緣不致有大害之配也。	☒ 意志交合，但災害疊來，嫌遭財產敗事，難得福運大亨通，一生困難辛苦。	☒ 雖有和合，或有單獨之嫌，一生難得大幸福。
宜配相龍、猴、牛次吉。	宜配相鼠、蛇、雞次吉。	宜配相馬、狗、兔次吉。	宜配相羊、狗、豬次吉。	宜配相鼠、猴、雞次吉。	宜配相牛、雞次吉。	宜配相虎、羊、狗次吉。	宜配相兔、馬、豬次吉。	宜配相鼠、龍次吉。	宜配相牛、龍、蛇次吉。	宜配相虎、兔、馬次吉。	宜配相羊、兔、大次吉。
心心相印，最大吉祥之表示，富貴幸福萬事順利路亨通，成功享福終世。	天作良緣，必定家聲克振，富豪門牆，秉心淑焉，家傳盛大，安穩吉慶美德終世。	永結同心，德望日高終成大業，富貴榮譽，福壽興家之大吉，子孫昌盛矣。	鳳凰于飛，功業成就，安居尊榮，薄利興家之大吉，宜養柔德慎行，定然亨通。	締結良緣，富貴成功，勤儉建業，老景倍加昌盛，子孫世世繼承幸福慶有餘。	福祿鴛鴦，智勇雙全，意志堅銳，奏成功業，足立實地，名利俱全，一生幸福富貴。	相敬如賓，東來紫氣，安享富貴，家道昌盛榮為至子孫昌隆終世。	宜室宜家，性質和合，天賜之福，建大業，健全而有德望，能成大業最大吉。	珠聯璧合，一帆風順，不能為害，成功富貴，子孫興旺，五世其昌矣。	祥開百世，享天賜之福，兼有名望，功利榮達，威望隆重之合，家世亨通。	天作之合，事事成功，尊榮之福，清閒之福祿悠久，家運隆昌，福壽綿長之貴。	五世其昌，安富尊榮，做事財星必重臨，幸慶特多之財，子孫興旺終世。

解註語術日擇

開安祈祭

祀：祭拜祖先，敬神敬佛。
福：祈福酬神，許願還願。
香：安奉祖先，神佛香位。
光：神佛塑像，點眼開光。

§ (祭祀篇) §

納嫁安合裁納訂問冠結

婿：男贅女家，入贅成親。
娶：男娶女嫁，結婚成親。
床：新婚新床，舊床移位。
帳：新房蚊帳，製作裝設。
衣：聘禮新衣，開剪裁衣。
采：聘禮納吉，完聘大定。
盟：男女訂婚，小定交定。
名：男女雙方互通年庚。
筭：男冠女笄成人儀式。

§ (婚姻篇) §

結婚姻

締結婚姻的儀式非嫁娶。

§ (建築篇) §

造築伐開開作出入移作安動修拆

堤：修築波堤，灌溉堤防。
橋：建造橋樑，陸橋通道。
池：建造池湖，開鑿水塘。
木：入山伐木，砍伐樹木。
開：建造池湖，開鑿水塘。
池：建造池湖，開鑿水塘。
作：遷入新宅，新居落成。
宅：遷入新宅，新居落成。
徙：遷移家，居處異動。
廁：建造廁所，修改廁道。
門：大門廳門，安裝門扇。
土：樓房建築，起鋤動工。
造：修建房屋，修繕樓臺。
卸：拆卸舊物，門牆房子。

§ (喪葬篇) §

祭解塑

除：懷解家厄，拔災除穢。
墓：新墳舊墳，掃墓祭拜。

§ (工商篇) §

開納立交造造掛倉出

市：商店廠務，開張開工。
財：置產進貨，討債貸款。
券：大宗買賣，訂立契約。
易：動產不動產之買賣。
船：製造水上交通器具。
器：製造陸上交通器具。
區：豎立招牌，懸掛匾額。
倉：出貨放貨，銷送貨物。

§ (生活篇) §

沐入出

行：出外旅行，觀光遊覽。
學：拜師入學，學習技藝。
浴：齋戒沐浴，清潔身心。
髮：嬰兒剃髮，落髮出家。

栽種

種：撥種百穀，栽植接果。

§ (農牧篇) §

進會親

人：面會親友，宴會治事。
口：認義義子，增添家丁。

理沐入出

髮：嬰兒剃髮，落髮出家。
今：女子髮過腰修剪時。

§ (其他篇) §

刀砧

砧：原為伐木、駕車、做樑之忌例。今人拿來當「勿開刀」用。

給斷放作醞釀

水：將水注入蓄水池中。
隔：隔絕斷絕蟻和窩穴。
官：官吏昇任時，其主官將其履歷資料及有無處份等，提供吏部。
由：由部查明緣由給咨回覆。

修置產室

房等事宜。

平治道塗

指舖平道路等事宜。

破屋壞垣

拆除房屋圍牆等事宜。

修飾垣牆

蓋屋頂粉刷牆壁等事宜。

補垣塞穴

補修牆壁或堵塞蟻穴及其他洞穴。

教牛馬

訓練牛馬運輸工作。

稠栖

搭建牛欄豬欄雞栖。

納牧

畜：買入家畜。

收養

養：畜牧家畜。

結網

製造魚網，捕魚工具。

取魚

網：製造魚網，捕魚工具。

割蜜

蜜：割採群蜂收成蜜汁。

捕捉

捉：撲滅農耕害蟲生物。

有些事情是應該讓你知道的

韓愈曰「師者：傳道、授業、解惑也」。

余浸淫五術三十餘載，身為五術界之一員，長植此訓於心頭，無敢一刻或忘。自癸酉年承師訓開始編排通書，農民曆至今，期間秉持著實事求是、襲古創新的理念來撰寫編輯。倘讀者疑惑難解時，如：將古之八卦圖演義成合宜形式呈現，以利讀者清晰易懂，望眼而貫通方位之迷。古法：以「上指南、下望北、左朝東、右向西」。俊逸試將變動成「上為北、下為南、右為東、左為西」。以期符合現時學程，而免艱澀難懂，如研讀風水地理課程一般，此嘗試創新，非標新立異。勇於「實事求是、改進創新的理念」。往昔如此，現亦如是，未來續之。

思民國八十七年歲次戊寅年，俊逸續編農民曆歷五春之年，便蒂介於六十甲子太歲名諱抄錄。農民曆廣錄先賢智慧，庸者蕭規曹隨，豈敢妄自而變動之！。例：光緒三十四年（民前四年）戊申年值年太歲係「愈志」；然民國五十七年戊申年值年太歲為「俞忠」；林簿掌癸丑年（民國二年）歲官；林簿值癸丑年（民國六十二年）年運，如此太歲名諱如萬巷之路何以讓世人相信？更遑論歲星之信仰。嘗啓憤見性，俊逸開始尋找真相，閱古籍、尋網路，訪學者探知麻豆代天府太歲殿（北京白雲觀元辰殿在台分殿）有真答案。經台中如意堂吳老閩國誌先生的確認，吳老閩是位謹慎、實事求是之人。詳見本堂編輯的『太歲正名』便知。

故於次年八十八年己卯年編輯農民曆太歲名諱時開始採用麻豆代天府元辰殿中供奉的太歲名諱。是時造成社會上的漣漪，電話響聲不絕於耳，貶勝於譽，此為變革之役實屬變易象徵。民國一百零三年三月廿一日星期五，高雄市全真道教會主辦「道教文化講座——安太歲與太歲信仰」，由載譽道學之顛的「國立臺中科技大學」應用中文系蕭登福教授主講，蕭教授精闢發微深入研究比對後，以謹慎負責的態度，用學術論文發表論述；清代嘉慶年間全真道士柳守元撰「太上靈華至德歲君解厄延生法懺」正式收錄登載於「道藏輯要柳集四」太歲聖號最為可信！歷經數百年事實證明、頗受認同。幸與蕭教授同舟，雖然曾被質疑，亦足慰矣。

又民國九十三年歲次甲申年間，決定對沿用數代之遙的值年太歲符本體結構上星辰怪異之處，提出修正。道經曰：南斗六司增福延壽；有六星。北斗七元消災解厄；有七星。現行太歲符

有些事情是應該讓你知道的

北斗星君，是道教中一位重要的神明，祂掌管著人間的陰陽、生死的運轉。在民間信仰中，北斗星君被認為是掌管人壽、福祿、壽夭的神明。祂的形象通常被描繪為一位威武的將軍，手持長鞭，腳踏祥雲。北斗星君的信仰在台灣、香港、澳門等地非常普遍，許多信眾會到北斗廟祈求平安、健康、長壽。

北斗星君的誕辰是在農曆六月廿四日，這一天被稱為「北斗星君聖誕」。在民間信仰中，北斗星君的聖誕是一個非常重要的日子，許多信眾會在這一天舉行盛大的祭典，祈求北斗星君的保佑。北斗星君的信仰不僅在台灣、香港、澳門等地盛行，在中國大陸、東南亞等地也有廣泛的信仰。

北斗星君的信仰是中國傳統文化的重要組成部分，也是中華民族精神的重要體現。在民間信仰中，北斗星君被認為是掌管人壽、福祿、壽夭的神明，祂的形象通常被描繪為一位威武的將軍，手持長鞭，腳踏祥雲。北斗星君的信仰在台灣、香港、澳門等地非常普遍，許多信眾會到北斗廟祈求平安、健康、長壽。

北斗星君的誕辰是在農曆六月廿四日，這一天被稱為「北斗星君聖誕」。在民間信仰中，北斗星君的聖誕是一個非常重要的日子，許多信眾會在這一天舉行盛大的祭典，祈求北斗星君的保佑。北斗星君的信仰不僅在台灣、香港、澳門等地盛行，在中國大陸、東南亞等地也有廣泛的信仰。

歲次甲午年清明後葉俊逸謹撰

【六壬時課】



說明：平常感事時、即用此時課推算。感事者：指測運氣、行事、求謀、尋物等預占各種凶惡而言。

算法：先從①大安上起正月、月上起日、日上起時。

例如：三月五日辰時感事。首先依照右圖順時針方向自①大安做為正月起算、即三月在③速喜上、再就③速喜上做為初一起算、即初五在①大安上、最後再就此①大安為子時起算至辰時是在⑤小吉上。感事吉凶即依表小吉處斷之。餘皆做此推占差矣。

大安

身不動時，屬木青龍，凡謀事一五七（屬四肢）貴人西南。沖犯東方。小孩婆祖六畜驚。大安事無昌。求財在坤方。失物去不遠。宅舍保安康。行人身未動。病者主無防。將軍回田野。仔細與推詳。

留連

卒未歸時，屬水玄武，凡事二八十（屬腎胃）貴人南方。沖犯北方。小孩遊路亡魂。留連事難成。求謀日未明。官事只宜緩。去者未回程。失物南方見。急討方稱心。更須防口舌。人口且平平。

速喜

人便至時，屬火朱雀，凡謀事三六九（屬心腦）貴人西南。沖犯南方。小孩婆祖動物驚。速喜喜來臨。求財向南行。失物申未午。逢人路上尋。官事有福德。病者無禍侵。田宅六畜吉。行人有信音。

赤口

官事凶時，屬金白虎，凡謀事四七十（屬肺胃）貴人東方。沖犯西方。小孩迷魂童子。赤口主口舌。官非切要防。失物急去尋。行人有驚慌。六畜多作怪。病者出西方。更須防咒咀。恐怕染瘟疫。

小吉

人來喜時，屬木六合，凡謀事一五七（屬肝腸）貴人西南。沖犯東方。小孩婆祖六畜驚。小吉最吉昌。路上好商量。陰人來報喜。失物在坤方。行人立便至。交關甚是強。凡事皆和合。病者禱上蒼。

空亡

音信稀時，屬土勾陳，凡謀事三六九（屬脾腦）貴人北方。沖犯厝地。小孩土瘟神煞。空亡事不詳。陰人多乖張。求財無利益。行人有災殃。失物尋不見。官事有刑傷。病人逢暗鬼。穰解保安康。

◎假如子宮立命人子年太歲丑年病符。寅年天狗餘倣此。直看宮。橫看年。

[illegible]

時辰看法

請夜時例刻每得辰鐘
詳子前如。一二。分晝
見即爲一每時點每成夜
左屬丑時刻辰鐘一十廿
表前時後15分。時二四
←一日。三分八 辰時點

24 23
時時
前後
夜子
時

1 〇
時時
前後
早子
時

3 1
時時
止後
丑
時

5 3
時時
止後
寅時

7 5 時時 止後	卯 時
-----------------	--------

9 7
時時
止後
辰時

11 9
時時
止後
已
時

13 11 時時 止後	午 時
-------------------	--------

15 13	時時
止後	未
	時

17 時止	15 時後
申時	申時

西時

21 時	19 時
止後	時
戌	時

23 24
時時
止後
亥時

民國115年歲次丙午年全年拜土地公良辰吉時選吉

<p>農曆二月</p> <p>頭牙初二癸巳日辰巳午 十五丙午日卯午時 十六丁未日辰巳午</p> <p>農曆三月</p> <p>初一辛酉日午吉時 初二壬戌日巳午時 十五乙亥日卯辰時 十六丙子日卯吉時</p> <p>農曆四月</p> <p>初一辛卯日卯午時 初二壬辰日辰巳午 十五乙巳日卯辰巳 十六丙午日卯午時</p> <p>農曆五月</p> <p>初一庚申日卯辰巳 初二辛酉日午吉時 十五甲戌日卯巳午 十六乙亥日卯辰時</p> <p>農曆六月</p>	<p>初一己丑日卯巳午 初二庚寅日卯辰巳 十五癸卯日卯辰巳 十六甲辰日卯巳午</p> <p>農曆七月</p> <p>初一己未日卯巳午 初二庚申日卯辰巳 十五癸酉日辰巳時 十六甲戌日卯巳午</p> <p>農曆八月</p> <p>初一戊子日卯辰巳 初二己丑日卯巳午 十五壬寅日辰巳午 十六癸卯日卯辰巳</p> <p>農曆九月</p> <p>初一丁巳日辰巳午 初二戊午日卯辰巳 十五辛未日卯午時 十六壬申日辰巳午</p> <p>農曆十月</p>	<p>初一丁亥日辰午時 初二戊子日卯辰巳 十五辛丑日卯午時 十六壬寅日辰巳午</p> <p>農曆十一月</p> <p>初一丁巳日辰巳午 初二戊午日卯辰巳 十五辛未日卯午時 十六壬申日辰巳午</p> <p>農曆十二月</p> <p>初一丁亥日辰午時 初二戊子日卯辰巳 十五辛丑日卯午時 尾牙十六壬寅日辰巳午</p> <p>佛經有記載：有福有德、正氣凜天，是名「福德正神」。殊不知土地公可是掌管我們財運的重要神祇之一。</p>	<p>福德正神，在民間稱呼祂為「土地公」、「土地公伯」。</p> <p>土地公長長的白鬚鬚、紅潤圓圓的臉蛋，左手捧金元寶，右手持如意，代表發財如意，無論是做生意求財、求事業興隆，求工作順利等等，皆可必拜土地公。</p> <p>在全省眾多土地公廟當中，北部最知名的便是中和南山福德宮，中部地區則是南投竹山的紫南宮，而南部則以屏東車城福安宮為代表，因此有「北烘爐、中紫南、南車城」之稱。</p>
--	---	---	---

◎以上各個吉時謹提供參考使用時務必配合主事者之生辰，以利取吉避沖煞為上吉◎

丁夜詩
固有目

生紛紛夢
松紛貴
江神
海魂
得預吉凶
筆聰
黃莊
日梁周
月巫虛
星峽化
長事蝶

非此莫能窮

第一天地日月星辰

風雷雪見持日日月天乘天
吹從不浮執入抱月星龍門
人地沾雲星懷日照明上開
衣震身作宿貴月身主天貴
主主主事大子貴得公主人
疾志孝不富月王重卿大薦
病遂服成貴女侯位至貴引

天光昭身疾除
上天欲曉益壽兒命女貴
日日月落憂沒父母
吞日月燒香貴
拜星星不燒香
流星遮事大主移居
雲霧遮庭主喪吉
雪落家遮庭主喪吉
身被霹靂主富貴
忽大風國有號令

風電陰黑巡雲禮日渡天天
如光雨雲天忽拜月天上晴
吼照晦至摩遮日昏河取雨
主身暗地星日月暗主物散
遠有主時位有大孕有位百
信吉凶氣公隱吉婦所王憂
至慶事病卿私昌吉古侯去

赤行霜雲星日天飛天
虹路雪起入光月地上明
見逢降四懷入欲合天婦
吉雨主方主屋出所富人
黑有事交生官有求貴生
虹酒不易貴位官皆大貴
凶食成吉子至職得吉子

霞雷雪五星雲日天登天
 滿霽下色落開月公天門
 天作及雲有日合使上赤
 百聲時主病出會有屋主
 事官大大及凶妻大得有
 歡位吉吉官事有吉高兵
 悅至利昌事散子祥官起

狂雷雪雲星日日天仰
風聲落赤列出月月裂面
大恐身白行有啣初有向
雨怕上吉主光山出分天
人移萬青添有奴家國大
死居事黑奴好欺道之富
亡吉成凶婢事主昌憂貴

掃果松樹登園居自運地
地林生生大林住身石動
除中屋堂樹茂高取入主
糞行上上名盛山土家遷
家主位父利大有被主官
欲得三母顯吉喜恥富位
破財公憂揚利事辱貴吉

糞入家大上樹山昇石地
土菜中樹樹木行山上震
堆園生忽忽枯得落得主
者中松折折死財地利疾
錢大事主有宅有主祿病
財發轉兇死不福失大大
聚財豐惡傷安祿位吉凶

桑家擔與林抱上磐修
生中木人中物山石平
井生來分坐上恐安田
上柏家花臥山怕穩地
主多得主病孕祿無大
有吉財分欲貴位憂吉
憂利喜散瘥子至疑昌

果庭欹枯樹山上登地
樹前伐木木中山巖高
多竹大開涸農毀抱下
熟木樹花零稼壤石不
子喜多興主衣官平
孫重得子人食兇職主
安重財孫凶豐惡遷病

折楓樹大林枯遊手臥
筍生木樹中木看弄於
到屋茂落樹再高小石
家上盛人生發山石上
女百家屋添子春生主
有事道中貴孫夏貴大
子遂興吉子興吉子吉

見蘭門立種堂行身地
筍生中樹樹上走入中
者庭生下木地土土黑
主前果貴者陷坡中氣
添主樹人大主病百上
子添有庇子母患事主
孫孫子蔭昌慶除吉凶

戴冠登車官欲遷
剪剃頭髮家內凶
照鏡明吉暗者凶
頭白主長命大吉
繩索繫身長命吉
自身白衣人所謀

梳頭洗面百憂去
枷鎖臨身有病欲來
頭生兩角有爭競
破鏡照人主分散
眉與髮齊祿位至
第四冠帶衣服鞋
自戴僕頭巾帽吉

簪冠登台職位遷
襪齒手足頭身身
自落者父母凶
膿髮肥瘦皆爲凶
血落皆凶事

貴人與之衣冠吉

新換衣冠祿位至
露沐露身
頭浴體
披遷無蟲
髮宮衣出
陰疾大得
人病吉重
謀除利職

燒毀冠帽欲更官
披髮洗手蓋面官訟至
婦人披髮有私情
身上蟲行病患安

門戶高大主富貴	起蓋倉庫福祿至	屋宅坑下主死	院宅無主死	居宅主妻喜	堂上有棺身安樂	城郭大財喜多	上樓壇主大	入帝宮行大吉	與我欲共汝去有疾	白衣召便死凶	看火陳事大驚	帝王宣召有驚	見鼓佳聲歡樂吉	劍在床頭大吉利	得刀主大富貴	旂人迎接大富貴	君王隊仗有異	乞得鞋履人助	妻著衣夫人婢子	著青衣夫人婢子	新著衣夫人婢子	著新衣夫人婢子	執新衣夫人婢子	失去官帽主退
新開門戶大富貴	入倉庫中松柏壽	妻上穿下官位	屋下穿下官位	搬移新屋主美	正堂倒陷主美	城中行富貴	拜朝廷者富貴	貧窮共居主大	人云不用汝大	拜佛用者有吉	神佛用者有吉	后妃用者有吉	見鼓不鳴凶必	槍架主大吉利	刀人帶大妻慶	旂人帶大妻慶	第五刀劍旗鐘鼓	水失履主婢逃走	女著衣夫人婢子	著新衣夫人婢子	新著衣夫人婢子	著新衣夫人婢子	失去官帽主退	
門戶忽開主大吉	倉庫崩壞百事凶	入軍寺中主大	院宅主大	居宅主大	堂宅主大	城宅主大	上宅主大	入宅主大	與我欲共汝去有疾	白衣召便死凶	看火陳事大驚	帝王宣召有驚	見鼓不鳴凶必	槍架主大吉利	刀人帶大妻慶	旂人帶大妻慶	第五刀劍旗鐘鼓	水失履主婢逃走	女著衣夫人婢子	著新衣夫人婢子	新著衣夫人婢子	著新衣夫人婢子	失去官帽主退	
門更新主生貴子	遷移尼寺主病至	死央婦爭主大	院宅主大	居宅主大	堂宅主大	城宅主大	上宅主大	入宅主大	與我欲共汝去有疾	白衣召便死凶	看火陳事大驚	帝王宣召有驚	見鼓不鳴凶必	槍架主大吉利	刀人帶大妻慶	旂人帶大妻慶	第五刀劍旗鐘鼓	水失履主婢逃走	女著衣夫人婢子	著新衣夫人婢子	新著衣夫人婢子	著新衣夫人婢子	失去官帽主退	
門自開妻有私情	遷移尼寺主病至	死央婦爭主大	院宅主大	居宅主大	堂宅主大	城宅主大	上宅主大	入宅主大	與我欲共汝去有疾	白衣召便死凶	看火陳事大驚	帝王宣召有驚	見鼓不鳴凶必	槍架主大吉利	刀人帶大妻慶	旂人帶大妻慶	第五刀劍旗鐘鼓	水失履主婢逃走	女著衣夫人婢子	著新衣夫人婢子	新著衣夫人婢子	著新衣夫人婢子	失去官帽主退	

宅執火中火 火乘日行 光月休走 大官得主 吉利助財	水飲水上 行休走 主得主 大大大 利助財	麻栗大見買田 叢豆麥人中 身苗稻田生 者葉主地草 主獻子得主 疾物孫進得 至至凶財職財	第廿二 水盜賊	麻蔬米粳身稻 生如麥精在田 林長排者中大 大命有大有大 吉利吉利吉利 利吉利利	第廿一 田園五穀	吏被枷盜牢 引入鎖賊獄 入綁入自崩 司住宅入壞 主疾主獄有 大病大赦 吉至凶凶吉	第廿 捕禁刑罰	殺與兄斷刀被 牛人弟頭傷人 鹿相相而出殺 者罵打行血害 大者大主主者 富主吉大酒大 貴吉利喜食吉	第廿 殺被家被砍殺 牛罵中人刺死 食佯人腳見他 肉顛門踢血人 主主主主大 生貴分求大富 財至散財貴貴	第廿 殺被看打炙持打 驢人見妻身刀 騾凌殺妾見自 馬辱人者血殺 有主主主流者 酒得大失大大 食財吉力吉吉	第廿 殺殺被被刀殺 龜豬人妻斧人 者豕簽妾自血 主者刺打傷污 有大大者主衣 喪吉吉主大得 事利昌凶吉財	第廿 與燒僧諸 神香師佛 女禮教菩 通拜人薩 得皆念大 貴大經吉 子吉吉利	第廿 與迎道法 尼神士師 姑賽女登 交社冠座 主有言主 失外語疾 財財吉病	第廿 死病吹家與 人人哭歌打 懷唱鼓喜泣 者主有百有 得大古事慶 財凶慶吉賀	第廿 死病他懷放 人人人中人 復哭作琵琶 活笑樂得歡 主疾訟有人樂 信除理力生	
廚大火流火 中火燒水 火燒繞立 出水身者 有主長有 急國命獄凶 事安吉訟事	第廿 燈燭	喬坐五破自耕 麥臥穀敗種種 麵米茂田田 餅麥盛地禾 官主主大出 事大得大行 至吉財吉行	第廿 麵手穀割見 糠中穗收種 相把齊田田 交穀秀禾者 家主大家祿 欲福吉己位 儉祿利安至	第廿 拷枷被趕獄 訊鎖羅賊中 杖怕網行死 責怖罩見者 主主主者官 大分酒大事 貴散食吉散	第廿 入被枷使 官人鎖人 司決臨入 訟罰身獄 主祿疾得 大位病財 吉至至吉	第廿 邀被枷入 人人鎖牢 入作折獄 官賊損主 主者口有 酒大舌大 食吉散貴	第廿 殺殺手被持被 鳥羊措人刀刀 雀打折打砍刺 妻羊者者人火 妾主主主自出 災病子得失快 難凶病力利利	第廿 殺殺向女人持 雞虎人人砍刀 鵝豹叩相頭殺 鴨主百主中見 主有百主二血 大重事病二名 吉印吉至吉吉	第廿 祭堂入 祀上神 神神廟 道佛神 大大動 吉吉大 利利吉	第廿 身神造 受佛幡 戒不蓋 行成者 者行大 子大吉 孝凶利	第廿 仙和老鬼見 聖尚君神 到尼真 家姑人 福看皆 祿經主 至悶吉	第廿 與被畫 鬼神佛 門鬼佛 者打者 主大得 延不人 壽祥欽	第廿 見病露他身 人人人齒著 死起哭與孝 自者有官 死必有爭名 皆定爭名祿 吉死訟聲至	第廿 子病病與遠 死人臥人人 者裝為拍來 有車人板悲 添必扶有泣 喜死加口凶 事亡官舌凶	第廿 見死病堂床 先人重上上 亡哭者歌悲 尊泣主樂泣 長有有主主 大口凶喪大 吉舌事事凶	第廿 問死自吹見 吊人身笙歌 他立疾者舞 主主主有口 主主主有更 生大有舌 子凶喜改至
聽身火大 選在燒水 燃火山澄 火中野清 作貴大大 有明顯大 府扶達利 燒火人火 火煙燒家 是黑自有 穢色屋水 主主主兒 大疾興子 吉病旺亡	第廿 自海在 把火焰漲 火行炎漫 主主主大 大發通發 財達財昌 燈把河火 燭火從水 光燒地砂 明井生石 大主疾益 吉利病至 利病至章凶	第廿 涓得米屋教 麵禾穀上人 必穀堆生耕 主者吉禾種 枉主散官遠 屈大主位行 事吉凶吉至	第廿 葫得大禾使 茄禾小苗人 者忽麥豐種 主失主熟田 惡主妻富地 事得私貴大 連秩心長吉	第廿 入被枷使 官人鎖人 司決臨入 訟罰身獄 主祿疾得 大位病財 吉至至吉	第廿 邀被枷入 人人鎖牢 入作折獄 官賊損主 主者口有 酒大舌大 食吉散貴	第廿 殺殺手被持被 鳥羊措人刀刀 雀打折打砍刺 妻羊者者人火 妾主主主自出 災病子得失快 難凶病力利利	第廿 殺殺向女人持 雞虎人人砍刀 鵝豹叩相頭殺 鴨主百主中見 主有百主二血 大重事病二名 吉印吉至吉吉	第廿 祭堂入 祀上神 神神廟 道佛神 大大動 吉吉大 利利吉	第廿 身神造 受佛幡 戒不蓋 行成者 者行大 子大吉 孝凶利	第廿 見病露他身 人人人齒著 死起哭與孝 自者有官 死必有爭名 皆定爭名祿 吉死訟聲至	第廿 子病病與遠 死人臥人人 者裝為拍來 有車人板悲 添必扶有泣 喜死加口凶 事亡官舌凶	第廿 見死病堂床 先人重上上 亡哭者歌悲 尊泣主樂泣 長有有主主 大口凶喪大 吉舌事事凶	第廿 問死自吹見 吊人身笙歌 他立疾者舞 主主主有口 主主主有更 生大有舌 子凶喜改至			

覽便課吉灶造西向東坐年午丙

▲符號下之時爲青龍爻動

正月令●庚寅

正月初二癸亥日子寅

正月十四乙亥日寅

二月令●辛卯

正月廿二癸未日▲子▲寅

正月廿九庚寅日子▲寅

二月初四乙未日子寅

三月令●壬辰

二月廿三甲寅日子寅卯辰

二月廿四乙卯日▲子▲卯辰

二月廿八己未日子寅卯辰

三月初四甲日子子寅卯辰

三月十一辛未日▲子▲卯辰

五月令●甲午

四月廿一辛亥日寅▲辰▲午

四月廿四甲寅日寅卯辰午

四月廿五乙卯日寅▲辰

五月初九戊辰日寅卯辰午

五月十六乙亥日寅▲辰

五月十九戊寅日寅卯辰午

五月二十己卯日寅卯辰午

五月廿一庚辰日寅卯辰午

六月令●乙未

六月初三辛卯日寅卯辰午

六月初四壬辰日寅卯辰午

六月十五癸卯日▲寅卯午

六月十六甲辰日▲寅卯午

六月廿三辛亥日寅卯辰午

七月令●丙申

七月初二庚申日辰午

七月初五癸亥日辰午

七月初十戊辰日辰午

七月十三辛未日辰午

七月十四壬申日辰▲午

七月十七乙亥日辰▲午

七月廿二庚辰日辰午

九月令●戊戌

九月初二戊午日卯午

九月初四庚申日卯午

九月十四庚午日卯午

九月十五辛未日卯

九月廿三己卯日卯午

九月廿六壬午日▲卯午

九月廿七癸未日卯午

十月令●己亥

十月初五辛卯日卯午

十月初八甲午日▲卯▲午

十月初九乙未日卯午

十月十七癸卯日▲卯▲午

十月廿九乙卯日卯

十一月令●庚子

十一月初四庚申日子卯

十一月初六壬戌日子卯

十一月初七癸亥日子卯

十一月十六壬申日子卯

十一月十八甲戌日子卯

十二月廿八甲申日子卯

覽便課吉醮設齋建年午丙

<p>正月令●庚寅 正月初四乙丑日子卯辰巳 正月初六丁卯日子辰巳午 正月初九庚午日辰巳未申 正月十六丁丑日辰巳午申 二月令●辛卯 正月廿三甲申日子卯巳午 正月廿八己丑日子卯巳午 二月初四乙未日子卯辰巳 二月初五丙申日子卯辰巳 二月初十辛丑日子卯午申 二月初十六丁未日子卯辰巳 二月十七戊申日子卯辰巳 三月令●壬辰 二月十八己酉日巳午未時 二月初四乙卯日子卯辰巳 三月初一辛酉日子巳午未 三月初九己巳日子卯巳午 三月十二壬申日子辰巳午 三月十三癸酉日子辰巳未 三月十六丙子日子卯辰巳 三月十九己卯日子卯巳午 四月令●癸巳 三月二十庚辰日子辰巳未 三月廿二壬午日丑辰巳未 三月廿五乙酉日子辰巳未 三月廿六丙戌日子卯巳午</p>											
<p>齋●三月初八戊子日卯辰巳未 四月初一辛卯日丑寅辰午 四月初四甲午日卯辰巳未 四月初七丁酉日子辰巳午 四月初十庚子日子辰巳未 四月十三癸卯日卯辰巳未申 四月十六丙午日卯辰巳午 四月十九己酉日子辰巳午 四月二十庚戌日子巳未申 五月令●甲午 四月廿一辛亥日子卯辰巳午 四月初六丙辰日子卯辰巳 四月初六乙丑日子卯辰巳 五月初五甲戌日子卯辰巳 五月初六乙亥日子卯辰巳 五月十八丁丑日子卯辰巳 五月廿一庚辰日子卯辰巳 六月令●乙未 五月廿五甲申日子卯巳午 五月初三辛卯日卯巳午未 六月初三辛卯日卯巳午未 六月初五癸卯日卯辰巳午 六月十六甲辰日子卯巳午 六月廿三辛亥日卯午未申 七月令●丙申 七月初九丁卯日子辰巳午 七月初九丁卯日子辰巳午</p>											
<p>齋●七月初十戊辰日辰巳未申 七月十八丙子日子卯辰巳 七月廿一己卯日子卯辰巳 七月廿二庚辰日子辰巳未 七月廿四壬午日辰巳午未 八月令●丁酉 七月廿八丙戌日子卯巳午 七月廿九丁亥日子卯辰巳午 八月初二己丑日子卯巳午 八月初四辛丑日子卯午申 八月廿三庚戌日子卯巳午 九月令●戊戌 八月廿八乙卯日申戌亥 九月初五辛酉日子巳午未 九月初七癸亥日子卯辰巳未 九月十四庚午日丑辰巳申 九月十六壬申日子辰巳午 九月十九乙亥日子卯辰巳 九月廿三己卯日子卯巳午 九月廿六壬午日辰巳午未 十月令●己亥 九月廿九乙酉日酉戌亥 十月初九乙未日子卯辰巳 十月十一丁酉日子辰巳午 十月十四庚子日子辰巳未</p>											
<p>齋●十月十七癸卯日卯辰巳未申 十月十八甲辰日子辰巳午 十月廿三己酉日子辰巳午 十月廿九乙卯日子卯辰巳 十一月令●庚子 十月三十丙辰日子卯辰巳 十一月初三己未日子卯辰巳 十一月初四庚申日子卯辰巳 十一月初五辛酉日子辰巳未 十一月初十三己巳日子卯辰巳 十一月十六壬申日子卯辰巳 十一月十八甲戌日子卯巳午 十一月廿四庚辰日子卯辰巳 十一月廿五辛巳日子卯辰巳 十一月廿八甲申日子卯辰巳 十二月令●辛丑 十一月廿九乙酉日辰巳午 十二月初一丁亥日子卯辰巳 十二月初八甲午日卯巳午未 十二月初十丙申日子卯辰巳 十二月初一丁酉日子卯辰巳 十二月十四庚子日子卯辰巳 十二月十九己巳日子卯巳午 十二月廿五辛亥日卯午未申 丁未年正月令●壬寅 十二月廿九乙卯日子卯辰巳</p>											

中華民國 115 年（西元 2026 年）政府行政機關辦公日曆表

一月							二月							三月						
日	一	二	三	四	五	六	日	一	二	三	四	五	六	日	一	二	三	四	五	六
				1 十三	2 十四	3 十五	4 十六	5 十七	6 十八	7 十九	8 二十	9 立春	10 十一	11 十二	12 十三	13 十四	14 十五	15 驚蟄	16 十六	17 十七
4 十六	5 小寒	6 十八	7 十九	8 二十	9 廿一	10 廿二	8 廿一	9 廿二	10 廿三	11 廿四	12 廿五	13 廿六	14 廿七	8 二十	9 廿一	10 廿二	11 廿三	12 廿四	13 廿五	14 廿六
11 廿三	12 廿四	13 廿五	14 廿六	15 廿七	16 廿八	17 廿九	15 廿八	16 廿九	17 正月大	18 雨水	19 初三	20 初四	21 初五	15 廿七	16 廿八	17 廿九	18 三十	19 二月小	20 春分	21 初三
18 三十	19 十二月小	20 大寒	21 初三	22 初四	23 初五	24 初六	22 初六	23 初七	24 初八	25 初九	26 初十	27 十一	28 十二	22 初四	23 初五	24 初六	25 初七	26 初八	27 初九	28 初十
25 初七	26 初八	27 初九	28 初十	29 十一	30 十二	31 十三								29 十一	30 十二	31 十三				
四月							五月							六月						
日	一	二	三	四	五	六	日	一	二	三	四	五	六	日	一	二	三	四	五	六
			1 十四	2 十五	3 十六	4 兒童節						1 十五	2 十六		1 十六	2 十七	3 十八	4 十九	5 芒種	6 廿一
5 清明	6 十九	7 二十	8 廿一	9 廿二	10 廿三	11 廿四	3 十七	4 十八	5 立夏	6 二十	7 廿一	8 廿二	9 廿三	7 廿二	8 廿三	9 廿四	10 廿五	11 廿六	12 廿七	13 廿八
12 廿五	13 廿六	14 廿七	15 廿八	16 廿九	17 三月大	18 初二	10 廿七	11 廿八	12 廿九	13 廿六	14 廿七	15 廿八	16 廿九	14 廿九	15 五月小	16 初二	17 初三	18 初四	19 端午節	20 初六
19 初三	20 穀雨	21 初五	22 初六	23 初七	24 初八	25 初九	17 四月小	18 初二	19 初三	20 初四	21 小滿	22 初六	23 初七	21 夏至	22 初八	23 初九	24 初十	25 十一	26 十二	27 十三
26 初十	27 十一	28 十二	29 十三	30 十四			24 初八	25 初九	26 初十	27 十一	28 十二	29 十三	30 十四	28 十四	29 十五	30 十六				
							31 十五													
七月							八月							九月						
日	一	二	三	四	五	六	日	一	二	三	四	五	六	日	一	二	三	四	五	六
			1 十七	2 十八	3 十九	4 二十							1 十九			1 二十	2 廿一	3 廿二	4 廿三	5 廿四
5 廿一	6 廿二	7 小暑	8 廿四	9 廿五	10 廿六	11 廿七	2 二十	3 廿一	4 廿二	5 廿三	6 廿四	7 立秋	8 廿六	6 廿五	7 白露	8 廿七	9 廿八	10 廿九	11 八月小	12 初二
12 廿八	13 廿九	14 六月大	15 初二	16 初三	17 初四	18 初五	9 廿七	10 廿八	11 廿九	12 三十	13 七月小	14 初二	15 初三	13 初三	14 初四	15 初五	16 初六	17 初七	18 初八	19 初九
19 初六	20 初七	21 初八	22 初九	23 大暑	24 十一	25 十二	16 初四	17 初五	18 初六	19 初七	20 初八	21 初九	22 初十	20 初十	21 十一	22 十二	23 秋分	24 十四	25 中秋節	26 十六
26 十三	27 十四	28 十五	29 十六	30 十七	31 十八		23 處暑	24 十二	25 十三	26 十四	27 十五	28 十六	29 十七	27 十七	28 十八	29 十九	30 二十			
							30 十八	31 十九												
十月							十一月							十二月						
日	一	二	三	四	五	六	日	一	二	三	四	五	六	日	一	二	三	四	五	六
				1 廿一	2 廿二	3 廿三	1 廿三	2 廿四	3 廿五	4 廿六	5 廿七	6 廿八	7 立冬			1 廿三	2 廿四	3 廿五	4 廿六	5 廿七
4 廿四	5 廿五	6 廿六	7 寒露	8 廿九	9 九月大	10 三十	8 廿四	9 廿五	10 廿六	11 初二	12 初三	13 初四	14 初五	6 廿八	7 大雪	8 三十	9 十一月大	10 初二	11 初三	12 初四
11 初二	12 初三	13 初四	14 初五	15 初六	16 初七	17 初八	9 廿七	10 初八	11 初九	12 初十	13 十一	14 十二	15 十三	13 初五	14 初六	15 初七	16 初八	17 初九	18 初十	19 十一
18 初九	19 初十	20 十一	21 十二	22 十三	23 霜降	24 十五	22 初十	23 十一	24 十二	25 十三	26 十四	27 十五	28 十六	20 十二	21 十三	22 十四	23 十五	24 十六	25 十七	26 十八
25 十六	26 十七	27 十八	28 十九	29 二十	30 廿一	31 廿二	29 廿一	30 廿二						27 十九	28 二十	29 廿一	30 廿二	31 廿三		

民國115年歲次丙午年正月開運招財及接神送神拜玉皇大帝三界公選吉

元旦焚香開門：農曆大年初一壬戌日。

取
子巳時。焚香頌經，拜祭天地諸神及自家祖宗。
子巳時。焚香頌經，拜祭天地諸神及自家祖宗。
子巳時。焚香頌經，拜祭天地諸神及自家祖宗。

擇亥日。時。焚香關門大吉利市。

◎農曆正月初三甲子日，開市、開工、營商、求財、良辰吉時。

◎農曆正月初四乙丑日，接財神、求財良辰吉時。

◎農曆正月初五丙寅日，開市、開工、營商、求財良辰吉時。

◎農曆正月初六丁卯日，開市、開工、營商、求財良辰吉時。

◎農曆正月初九庚午日，金闕玉皇帝壽誕〔拜天公〕良辰吉時。

◎農曆正月十二癸酉日，開市、開工、營商、求財良辰吉時。

◎農曆正月十四乙亥日，開市、開工、營商、求財良辰吉時。

◎農曆正月十五丙子日，上元天官大帝壽誕〔天官賜福〕良辰吉時。

◎農曆七月十五癸酉日，中元地官大帝壽誕〔地官赦罪〕良辰吉時。

◎農曆十月十五辛丑日，下元水官大帝壽誕〔水官解厄〕良辰吉時。

○農曆十二月廿四庚戌日，〔送神〕良辰吉時。
卯時、巳時、午時

時辰看法

請夜時例刻每得辰鐘一
詳子前如。一二。分書
見即爲一每時點每成夜
左屬丑時刻辰鐘一十廿
表前時後15分。時二匹
←日。三分八 辰時點

24 23
時時
前後
夜子
時

1 ○
時時
前後
早子
時

3 1
時時
止後
丑
時

5 3 時時 止後	寅 時
-----------------	--------

7 5 時時 止後	卯 時
-----------------	--------

9 7 時時 止後	辰 時
-----------------	--------

11 9 時時 止後	巳 時
------------------	--------

13 11 時時 止後	午 時
-------------------	--------

15 13 時時 止後	未 時
-------------------	--------

17 15 時時 止後	申 時
-------------------	--------

19 17 時時 止後	酉 時
-------------------	--------

21 19 時時 止後	戌 時
-------------------	--------

23 21 時時 止後	亥時
-------------------	----



利貞
北斗星君
太陰娘娘



太歲丙午年文哲星君到此鎮



太陽星君
南斗星君



元亨



六甲神將



天官賜福



鎮宅光明



聖號



聖號



聖號



聖號



聖號



聖號



聖號



聖號

民國 年農曆 月 日 時性別 姓名：

供奉者現住：

生男孩符：全生女孩沒生男孩，此符於婦女農曆生日飲下，並上香祈求土地公與家祖恩賜男孩。有靈有驗。



讀書符：小孩不喜讀書，影印此符一天一符共三天三符，讓小孩飲下，並求家祖幫忙。有奇驗。



鎮男女命帶桃花符：影印讓出軌者佩帶兼飲下，本身默唸自己的守護神聖號，求其離散第三者。

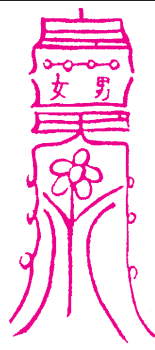

驅邪符：若被邪鬼附身，並多多唸誦自己的守護神聖號。邪退散。



婚姻急至符：影印佩身。每天心中默唸蓮生生活佛幫忙我××急速有好的婚姻，每天默唸壹佰次以上連續三個月以上。



夫妻感情合好符：影印夫妻各佩身，並將符化於陰陽水內（開水是陽水，陰水是陰水）夫妻共服三次，多多唸誦「蓮生生活佛幫我夫妻美滿幸福」。



消災符：影印佩身。上香向宇宙虛空蓮生生活佛菩薩祈求請幫忙消除本人一切災難，言明行善立德回報，並行之。



天賜財福符：影印佩身。心中默唸自己的每六個月以進財。並適度的財施，言明進財之後加強行善佈施。



民國一一五年（歲次丙午）

太歲星君符寫法及安奉法

協紀辦方記載：「太歲為百神之統。」神樞經說：「太歲，人君之象，率領諸神，統正方位，幹運時序，總成歲功。」是地神中最有力的神。

詩云：太歲當頭座，無災恐有禍。左列年歲為本年犯太歲的人：

相馬人：1歲、13歲、25歲、37歲、49歲、61歲、

73歲、85歲、97歲。

俗云：太歲出現來，無病恐破財，左列年歲為

本年沖太歲的人：（沒有正、偏沖太歲之說）

相鼠人：7歲、19歲、31歲、43歲、55歲、67歲、

79歲、91歲。

各位先生女士：貴府大小老幼，如有上列生相年齡者，請參考左記樣式，用紅紙繕寫，安奉太歲星君，以祈求平安，工商倍利，五穀豐收，萬事如意，福運亨通。

- ① 安奉在廳堂同位或灶君神同位或其他清淨處所。
- ② 請擇農曆正月初九或十五日或另選擇吉日安奉。
- ③ 宜用清茶、四果、香燭、壽金、太極金、天金敬奉大吉。（焚香拜請星君到此鎮宅平安。）
- ④ 請於農曆十二月廿四日早，宜用香花、四果、清茶、壽金酬謝後，拆除焚化吉。

本太歲符係由李道漫道長提供 易袁堂製作

如何看懂歲君

如下圖

上面年別橫看

是流年如

子庚子·甲子·丙子

戊子·壬子年

丑辛丑·乙丑·丁丑

己丑·癸丑年

寅甲寅·丙寅·等

：類推

右邊直看是生肖

如，子鼠·丑牛·寅虎

：：類推

不同之處，是部分見

解把流年年別當生

看生宮宮別當流

古書籍，選擇求真，

協紀辨方等，及市面

上常見有發行通書，

皆是前者排法。

丙午年 各生君

破德虎德狗符歲太陽門陰鬼符
 歲龍白福天病太喪太五死
 值牛值值值值值值值值值值
 鼠肖牛肖虎肖兔肖龍肖蛇肖馬肖羊肖猴肖雞肖狗肖豬

表見早年值君歲

亥	戌	酉	申	未	午	巳	辰	卯	寅	丑	子	流年
太陽	喪門	太陰	五鬼	死符	歲破	龍德	白虎	福德	天狗	病符	太歲	子
喪門	太陰	五鬼	死符	歲破	龍德	白虎	福德	天狗	病符	太歲	太太陽	丑
太陰	五鬼	死符	歲破	龍德	白虎	福德	天狗	病符	太歲	喪門	太陰	寅
五鬼	死符	歲破	龍德	白虎	福德	天狗	病符	太歲	太陽	喪門	太陰	卯
死符	歲破	龍德	白虎	福德	天狗	病符	太歲	太陽	喪門	太陰	五鬼	辰
歲破	龍德	白虎	福德	天狗	病符	太歲	太陽	喪門	太陰	五鬼	死符	巳
龍德	白虎	福德	天狗	病符	太歲	太陽	喪門	太陰	五鬼	死符	歲破	午
白虎	福德	天狗	病符	太歲	太陽	喪門	太陰	五鬼	死符	歲破	龍德	未
福德	天狗	病符	太歲	太陽	喪門	太陰	五鬼	死符	歲破	龍德	白虎	申
天狗	病符	太歲	太陽	喪門	太陰	五鬼	死符	歲破	龍德	白虎	福德	酉
病符	太歲	太陽	喪門	太陰	五鬼	死符	歲破	龍德	白虎	福德	天狗	戌
太歲	太太陽	喪門	太陰	五鬼	死符	歲破	龍德	白虎	福德	天狗	病符	亥

假如子年生人逢子年犯太歲，丑年犯病符，寅年犯天狗餘倣此，直看命，橫看年

太歲	太陰	天狗	福德	白虎	龍德	歲破	死符	五鬼	太陰	天狗	病符
立春日安太歲吉	防之失蹤	送喪勿看	勿食喪物	勿爭口角	八月十五夜拜太陰吉	官事忍安	祭之化吉	祭之化吉	祭之化吉	祭之化吉	祭之化吉

善信大德，大家平安！

時光易逝，瞬息春節，謹以至誠向 大德拜早年，恭賀新春快樂，閤家平安，萬事如意！

迎接新的一年，本宮為給每位 大德帶來好的開始，特舉辦以下系列活動，敬請撥冗來宮參加。

一、點光明燈、文昌燈、藥師佛燈、財神燈：欲求前途光明，諸事順利，可點光明燈；為求子女學業及個人升等考試，可點文昌燈；求個人身體健康，可點藥師佛燈。每盞燈供善信樂捐500元；另為求財利亨通，可點財神燈，每盞燈供善信樂捐1000元。

二、安奉太歲：民國115年為丙午年，凡屬馬或鼠者，年齡1、13、25、37、49、61、73、85、7、19、31、43、55、67、79、91歲均犯太歲星君，為求年內逢凶化吉，本宮設有太歲爐位，供善信安奉，每一位安奉金500元。

為免春節過於擁擠，本宮即日起開始接受登記，並請多多利用郵政劃或網路點燈。

三、本宮花燈展示日期：除夕夜開燈，農曆正月初一日，至正月廿七日止為期廿七天（國曆2月17日至3月15日），屆時歡迎來宮參觀指教。

※附註：貴 大德有參加114年（即歲次乙巳）安奉太歲或點光明燈者，本宮為年度將屆，圓滿順利，特定於農曆十二月十五日（國曆115年2月2日）上午，在本宮辦理答謝太歲星君及謝燈誦經儀式，請 大德親臨參加，特此奉告。

財團法人台北市關渡宮 敬啟

財團法人台北市關渡宮報名登記表

[illegible]

郵政劃撥存款收據

注意事項

- 一、本收據請妥為保管，以便日後查考。
- 二、如欲查詢存款入帳詳情時，請檢附本收據及已填妥之查詢函向任一郵局辦理。
- 三、本收據各項金額、數字係機器印製，如非機器列印或經塗改或無收款郵局收訖章者無效。

請寄款人注意

- 一、帳號、戶名及寄款人姓名地址各欄請詳細填明，以免誤寄；抵付票據之存款，務請於交換前一天存入。
- 二、本存款單金額之幣別為新台幣，每筆存款至少須在新台幣十五元以上，且限填至元位為止。
- 三、倘金額塗改時請更換存款單重新填寫。
- 四、本存款單不得黏貼或附寄任何文件。
- 五、本存款金額業經電腦登帳後，不得申請撤回。
- 六、本存款單備供電腦影像處理，請以正楷工整書寫並請勿摺疊。帳戶如需自印存款單，各欄文字及規格必須與本單完全相符；如有不符，各局應婉請寄款人更換郵局印製之存款單填寫，以利處理。
- 七、本存款單帳號與金額欄請以阿拉伯數字書寫。
- 八、帳戶本人在「付款局」所在直轄市或縣（市）以外之行政區域存款，需由帳戶內扣收手續費。

交易代號：0501、0502現金存款 0503票據存款 2212劃撥票據託收
本聯由儲匯處存查，保管五年

98-04-43-04

郵政

一

發

儲

金

存

款

單

收款帳號

19550267

金額新台幣(阿拉伯數字)

元	拾	佰	仟	萬	拾萬	佰萬	仟萬	億
---	---	---	---	---	----	----	----	---

通訊欄(限與本次存款有關事項)

收款
户名

財團法人台北市關渡宮

寄

款

人

☐ 他人存款☐ 本戶存款

姓名

地

址

電話

..
..
..

經辦局收款戳

◎寄款人請注意背面說明

◎本收據由電腦印錄請勿填寫

郵政劃撥儲金存款收據

收款帳號戶名

存款金額

電腦記錄

虛線內備供機器印錄用請勿填寫

經辦局收款戳

一氧化碳要小心

燃氣熱水器安裝5要原則

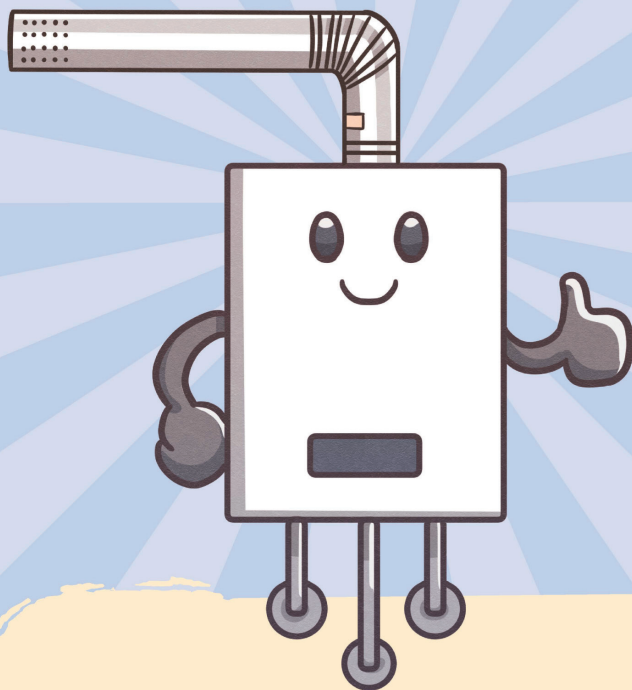

1要 保持環境通風

2要 注意定期檢修

3要 檢驗合格標示

4要 選擇正確型式

5要 注意安全安裝



更換熱水器補助查詢

燃氣型熱水器遷移補助
計畫於每年1月1日起受理
每戶補助新臺幣3,000元
詳情請洽轄區消防分隊



臺北市政府消防局 www.119.gov.taipei



預防登革熱

巡倒清刷不可少



登革熱常見症狀：

發燒、頭痛、後眼窩痛、肌肉痛、骨頭痛、關節痛、出疹、
噁心/嘔吐，如有相關症狀請儘速就醫，並主動告知旅遊史、
職業別、接觸史及群聚史！



預防登革熱最有效的方法就是「巡、倒、清、刷」！



巡視積水容器



倒掉積水



清除不必要容器



刷除蟲卵

依傳染病防治法第 25 條及第 70 條規定，未依通知或公告主動清除
病媒蚊孳生源，將依法處新臺幣**3,000元以上1萬5,000元以下罰鍰**。



臺北市衛生局
Department of Health, Taipei City Government

臺北市衛生局防疫專線 (02)2375 3782

臺北市民當家熱線 1999

衛生福利部疾病管制署疫情通報及關懷專線 1922

廣告

瓦斯使用請注意

當您察覺瓦斯漏氣
爲防止氣爆，
請這樣做：

A

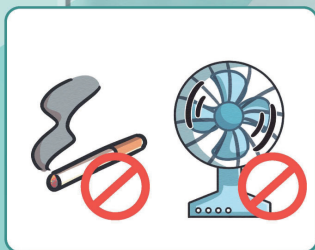

勿抽菸勿開關電器

B

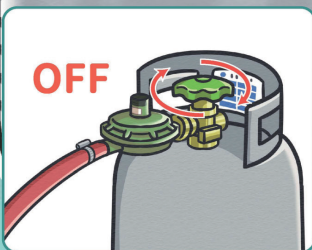

旋緊開關閥

C



開窗



若瓦斯大量洩漏，切忌開啟電氣設備或點燃菸火、爐火等火源，並通報消防機關處理。



臺北市政府消防局 119.gov.taipei



臺北毛孩「打」起來 #rabiesendshere



- 不棄養家中寵物
- 不接觸野生動物
- 每年帶家中犬貓施打
狂犬病疫苗



掃描QR code
獲取更多資訊

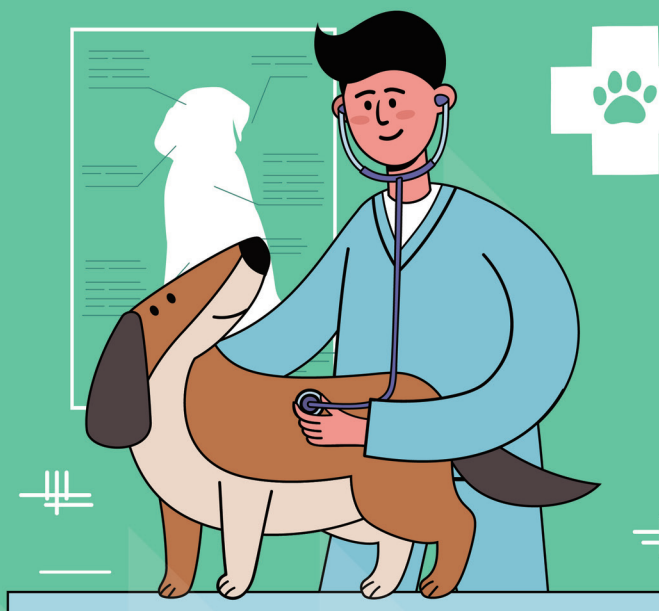

△○△ 臺北市
動物保護處 廣告

◎ 表 照 對 肖 生 齡 年 歲 百 年 午 丙 ◎

西元	歲次	民國	日本	生肖	歲數	西元	歲次	民國	日本	生肖	歲數
1927	丁卯	十六	昭和	兔	100	1977	丁巳	六十六	五十二	蛇	50
1928	戊辰	十七	和年	龍	99	1978	戊午	六十七	五十三	馬	49
1929	己巳	十八	年年	蛇	98	1979	己未	六十八	五十四	羊	48
1930	庚午	十九	年年	馬	97	1980	庚申	六十九	五十五	猴	47
1931	辛未	二十	年年	羊	96	1981	辛酉	七十	五十六	雞	46
1932	壬申	廿一	年年	猴	95	1982	壬戌	七十一	五十七	狗	45
1933	癸酉	廿二	年年	雞	94	1983	癸亥	七十二	五十八	豬	44
1934	甲戌	廿三	年年	狗	93	1984	甲子	七十三	五十九	鼠	43
1935	乙亥	廿四	年年	豬	92	1985	乙丑	七十四	六十	牛	42
1936	丙子	廿五	一十二	鼠	91	1986	丙寅	七十五	六十一	虎	41
1937	丁丑	廿六	一十三	牛	90	1987	丁卯	七十六	六十二	兔	40
1938	戊寅	廿七	一十四	虎	89	1988	戊辰	七十七	六十三	龍	39
1939	己卯	廿八	一十五	兔	88	1989	己巳	七十八	六十四	蛇	38
1940	庚辰	廿九	一十六	龍	87	1990	庚午	七十九	六十五	馬	37
1941	辛巳	三十	一十七	蛇	86	1991	辛未	八十	六十六	羊	36
1942	壬午	卅一	一十八	馬	85	1992	壬申	八十一	六十七	猴	35
1943	癸未	卅二	一十九	羊	84	1993	癸酉	八十二	六十八	雞	34
1944	甲申	卅三	二十	猴	83	1994	甲戌	八十三	六十九	狗	33
1945	乙酉	卅四	廿一	雞	82	1995	乙亥	八十四	七十	豬	32
1946	丙戌	卅五	廿二	狗	81	1996	丙子	八十五	七十一	鼠	31
1947	丁亥	卅六	廿三	豬	80	1997	丁丑	八十六	七十二	牛	30
1948	戊子	卅七	廿四	鼠	79	1998	戊寅	八十七	七十三	虎	29
1949	己丑	卅八	廿五	牛	78	1999	己卯	八十八	七十四	兔	28
1950	庚寅	卅九	廿六	虎	77	2000	庚辰	八十九	七十五	龍	27
1951	辛卯	四十	廿七	兔	76	2001	辛巳	九十	七十六	蛇	26
1952	壬辰	四十一	廿八	龍	75	2002	壬午	九十一	七十七	馬	25
1953	癸巳	四十二	廿九	蛇	74	2003	癸未	九十二	七十八	羊	24
1954	甲午	四十三	三十	馬	73	2004	甲申	九十三	七十九	猴	23
1955	乙未	四十四	卅一	羊	72	2005	乙酉	九十四	八十	雞	22
1956	丙申	四十五	卅二	猴	71	2006	丙戌	九十五	八十一	狗	21
1957	丁酉	四十六	卅三	雞	70	2007	丁亥	九十六	八十二	豬	20
1958	戊戌	四十七	卅四	狗	69	2008	戊子	九十七	八十三	鼠	19
1959	己亥	四十八	卅五	豬	68	2009	己丑	九十八	八十四	牛	18
1960	庚子	四十九	卅六	鼠	67	2010	庚寅	九十九	八十五	虎	17
1961	辛丑	五十	卅七	牛	66	2011	辛卯	一百	八十六	兔	16
1962	壬寅	五十一	卅八	虎	65	2012	壬辰	一百一	八十七	龍	15
1963	癸卯	五十二	卅九	兔	64	2013	癸巳	一百二	八十八	蛇	14
1964	甲辰	五十三	四十	龍	63	2014	甲午	一百三	八十九	馬	13
1965	乙巳	五十四	四十一	蛇	62	2015	乙未	一百四	九十	羊	12
1966	丙午	五十五	四十二	馬	61	2016	丙申	一百五	九十一	猴	11
1967	丁未	五十六	四十三	羊	60	2017	丁酉	一百六	九十二	雞	10
1968	戊申	五十七	四十四	猴	59	2018	戊戌	一百七	九十三	狗	9
1969	己酉	五十八	四十五	雞	58	2019	己亥	一百八	九十四	豬	8
1970	庚戌	五十九	四十六	狗	57	2020	庚子	一百九	九十五	鼠	7
1971	辛亥	六十	四十七	亥	56	2021	辛丑	一百一	九十六	牛	6
1972	壬寅	六十一	四十八	鼠	55	2022	壬寅	一百一	九十七	虎	5
1973	癸卯	六十二	四十九	牛	54	2023	癸卯	一百一	九十八	兔	4
1974	甲辰	六十三	五十	虎	53	2024	甲辰	一百一	九十九	龍	3
1975	乙巳	六十四	五十一	兔	52	2025	乙巳	一百一	一百	蛇	2
1976	丙午	六十五	五十二	龍	51	2026	丙午	一百一	一百一	馬	1

財團法人台北市關渡宮

民國115年歲次丙午年

舉辦全年系列慶典活動詳列如下：

- 一、春節期間：供眾點祿平安燈、光明燈、財神燈、文昌燈、藥師佛燈及安奉太歲燈。農曆正月初九上午十時（國曆2月25日）開燈。
（可以提早報名，或利用郵政劃撥、網路點燈）
 - 二、慶祝觀光（元宵）節：舉辦電動花燈大展供眾觀賞，除夕夜開燈，農曆正月初一至農曆元月廿七日止為期二十七天。
（國曆2月17日至3月15日）
 - 三、恭祝 天上聖母聖誕佳節：農曆三月十七日起至三月二十五日止為期九天，舉行護國祐民禮斗大法會（春斗）。
（國曆5月3日至5月11日）
 - 四、梁皇寶懺法會：農曆五月二十一起至五月二十七日止為期七天。
（國曆7月5日至7月11日）恭請大法師主持
 - 五、本宮廣渡寺護靈超渡盂蘭盆法會：農曆七月初一起至七月初三止為期三天，恭請大法師主持。（國曆8月13日至8月15日）
 - 六、中元普渡：農曆七月十五日一天。（國曆8月27日）
 - 七、紀念 天上聖母飛昇：農曆九月初九起至九月十七日止為期九天，舉行護國祐民禮斗大法會（秋斗）。（國曆10月18日至10月26日）
 - 八、乙巳年終謝太歲、光明燈圓滿法會：農曆十二月十五日。
（國曆115年2月2日）
 - 九、本宮應信眾需求，特約僱專職道士全年駐宮辦理祭解及每月舉辦兩次補財庫服務。
- 以上系列慶典活動懇請蒞宮指導為荷。

宮址：台北市北投區知行路360號

電話：(02) 28581281（代表號） 傳真：(02) 28584022

郵政劃撥帳號：19550267 劃撥傳真專線：(02) 28582688

Email：Kuantu.eng@msa.hinet.net

官網：<https://www.kuantu-lampceremony.org.tw/>

粉絲專頁：<https://www.facebook.com/kuantubobi/>

line 官方帳號：關渡宮(@jzr1784c)

